Síntesis Informativa
AMELAF

amelaf.org.mx

AMELAF
Juan de Villafranca

@amelaf
@devillafranca

Marte 24 de marzo de 2026

I.- Información General Relevante

Congelan el plan B de CSP.

Mayolo López
(20260324), Reforma, Primera,PP-6,Nota Informativa
El Plan B electoral de la presidenta Claudia Sheinbaum fue metido a la congeladora ante la férrea negativa de su aliado histórico, el PT, de aceptar que la revocación de mandato presidencial se realice en junio de 2027, lo que llevaría a la mandataria a la boleta. Eso, opinaron los petistas, daría votos a Morena en la elección legislativa y quitaría apoyo al PT. Los opositores del PAN, PRI y MC pidieron al oficialismo retirar la iniciativa y evitar mayor desgaste político. Ignacio Mier, jefe de Morena en el Senado, fue el encargado de comunicar a los coordinadores de todas las bancadas la postergación del debate y de la aprobación de la iniciativa. "Esto se va hasta después de Semana Santa", comentó. Para que cualquier cambio electoral cobre vigencia para el 2027 requiere ser aprobado a más tardar en mayo, considerando que por tratarse de una reforma constitucional deberá pasar por la aprobación de las legislaturas de al menos 17 estados.

Por anomalías, cierran llave a mil concesiones

Arturo Páramo

(20260324), Excélsior, Primera-Nacional,PP-6,Nota Informativa

En la actual administración se han cancelado y reasignado más de mil concesiones de agua explotadas indebidamente, informó Efraín Morales, titular de la Comisión Nacional del Agua. El funcionario explicó que para corroborar el uso que se estaba dando al agua se realizaron siete mil 614 inspecciones de campo, mismas que derivaron en más de mil clausuras. La Presidenta destacó que, con la entrada en vigor de la Ley de Aguas Nacionales, la Comisión Nacional del Agua retiró concesiones a usuarios que hacían mal uso de ese recurso y las entregó a municipios y agricultores que pueden hacer un mejor uso del líquido. En la rueda de prensa matutina se anunció que una concesión radicada en Baja California ahora será para sus municipios.

Aumenta cifra de criminales de EU en cárceles de México; mayoría, en frontera

Elizabeth Hernández

(20260324), La Razón, Primera,PP-3,Nota Informativa

El número de ciudadanos estadounidenses en las cárceles mexicanas se incrementó de manera significativa en los cinco estados de la frontera norte en el periodo 2018-2025, de acuerdo con una revisión de los datos del Órgano Administrativo Desconcentrado de Prevención y Reinserción Social. Baja California experimentó uno de los incrementos más notables, al pasar de 77 detenciones en 2018 a 333 en 2025. Más allá del narcotráfico y los delitos contra la salud, los datos oficiales también muestran la presencia de ciudadanos estadounidenses en otros crímenes de carácter federal. Entre ellos destacan operaciones con recursos de procedencia ilícita, delitos migratorios y participación en esquemas de fraude o extorsión, que en total suman 485 detenciones hasta febrero del año pasado.

Exhiben mal uso del agua de políticos y refresqueras

Fernanda García / Noemí Gutiérrez / Cinthya Stettin

(20260324), El Heraldo de México, El país,PP-4,Nota Informativa

Con la nueva estructuración en el suministro de agua y la revisión de concesiones, la Comisión Nacional del Agua (Conagua), encabezada por Efraín Morales, detectó irregularidades y mal uso que le daban políticos y hasta una refresquera a los títulos de explotación. Con la reestructuración, el Gobierno Federal ha logrado recaudar 3 mil 500 millones de pesos en 2025. En el marco del Día Mundial del Agua, celebrado el 22 de marzo, el funcionario federal aseguró que Conagua ha realizado 7 mil 614 inspecciones con el nuevo marco de la Ley General de Aguas, de las cuales más de mil concesiones de agua se han clausurado. El director también evidenció durante la mañanera el tipo de irregularidades en las que incurrían políticos y refresqueras previo a la implementación de esta ley.

Hay señales positivas tras comenzar negociación del T-MEC

Jassiel Valdelamar

(20260324), El Financiero, Economía,PP-4,Nota Informativa

El secretario de Economía, Marcelo Ebrard, aseguró que existen "buenas señales" para el proceso de revisión del T-MEC, tras sostener reuniones en Washington con autoridades estadounidenses. El funcionario mexicano destacó que el inicio de las conversaciones técnicas representa un avance relevante en sí mismo, al confirmar la voluntad de ambas partes de mantener vigente el acuerdo comercial más importante para la región. "Acordamos una primera sesión o ronda de conversaciones. Yo sentí muy interesante, muy cordial el ambiente..., el que se haya iniciado me parece muy buena noticia. Estamos adelantados por ello", afirmó en entrevista televisiva.

México se afianza como el mayor proveedor de autopartes a EU

Lilia González

(20260324), El Economista, Empresas y Negocios,PP-21,Nota Informativa

Pese al nuevo proteccionismo comercial estadounidense, durante el 2025 México se afianzó como líder en proveeduría de autopartes en el vecino del norte. En tanto, algunos de los competidores de México en el mercado estadounidense perdieron participación, tales el caso de China, que pasó de 7.62 a 6.65%; y Alemania, que se movió de 5.28 a 4.4%. "México no solo participa en la industria automotriz de Norteamérica, la lidera. En 2025, más de cuatro de cada 10 autopartes que importó Estados Unidos se fabricaron en nuestro país", destacó Julio Galván, gerente de Estudios Económicos de la Industria Nacional de Autopartes (INA). El mercado de Estados Unidos concentra el 87% de las exportaciones mexicanas del sector, seguido por Canadá con 4%.

Dichos de Trump sobre la guerra desatan especulación

Redacción

(20260324), La Jornada, Mundo,PP-19,Nota Informativa

Operadores del mercado energético realizaron apuestas por alrededor de 580 millones de dólares en contratos de futuros de petróleo apenas minutos antes de que un mensaje del presidente de Estados Unidos, Donald Trump, sobre supuestas conversaciones con Irán detonara una caída abrupta en los precios del crudo y una mayor volatilidad en otros activos financieros. De acuerdo con información del Financial Times, basada en datos de Bloomberg, cerca de 6 mil 200 contratos de futuros de Brent y West Texas Intermediate (WTI) cambiaron de manos entre las 6:49 y las 6:50 de la mañana, hora de Nueva York, es decir, unos 15 minutos antes de la publicación del mandatario en su red Truth Social.

II.- Notas específicas de AMELAF

NOTAS RELEVANTES

Astrea Ocampo, nueva titular de la Amelaf

Redacción

(20260323), MSN Online, Noticias,,Nota Informativa

Astrea Ocampo fue electa como presidenta del Consejo Directivo de la Asociación Mexicana de Laboratorios Farmacéuticos (AMELAF), para el periodo 2026-2028, para ser la primera mujer en encabezar este organismo que agrupa a los principales laboratorios del país. El secretario de Salud, David Kershenobich, enfatizó que la sinergia con la industria farmacéutica nacional será clave para garantizar el abasto de medicamentos y consolidar el potencial del país en genéricos.

Industria farmacéutica, coordinar para competir

Staff

(20260323), Google Noticias México, Opinión,,Opinion

La renovación del Consejo Directivo de la AMELAF, con el nombramiento de Astrea Ocampo como su primera presidenta, marca no sólo un hito histórico, sino también una señal clara de hacia dónde debe evolucionar el sector: mayor producción nacional, impulso a genéricos y biosimilares, fortalecimiento de investigación clínica y, sobre todo, una vocación exportadora más agresiva. La compra consolidada de medicamentos 2027-2028, estimada en cerca de 400 mil millones de pesos, podría convertirse en un catalizador de inversión si se vincula con producción nacional. México además de fortalecer su soberanía sanitaria, puede dar el salto hacia convertirse en una potencia exportadora de medicamentos en la siguiente década. La industria está lista.

III. Notas Relevantes del Sector Farma

Secretaría de Salud

Sarampión: la vacunación no está siendo suficiente

Mario Luis Fuentes

(20260324), Excélsior, Primera-Nacional,7,Nota Informativa

La Organización Panamericana de la Salud anunció a inicios del mes de marzo: "que la revisión del estado de eliminación del sarampión en Estados Unidos y México se realizará en noviembre de 2026, durante la reunión anual ordinaria de la Comisión Regional de Monitoreo y Re-verificación para la Eliminación del Sarampión, la Rubéola y el Síndrome de Rubéola Congénita". En el caso de los Estados Unidos y México, el periodo de análisis para considerar el posible restablecimiento de la transmisión endémica del sarampión corresponde a un año desde el inicio de los brotes reportados". Ante ese anuncio, y sobre todo, por la gravedad del brote que se registra en México, es importante dar seguimiento a las cifras relativas a los contagios que, a pesar de la campaña de vacunación que inició la Secretaría de Salud, continúan creciendo exponencialmente.

Sarampión: suman más de 14 mil casos

Sin autor

(20260324), La Razón, Primera,3,Nota Informativa
El país registra la mayor cantidad de casos en el continente, seguido de EU, Guatemala, Canadá y Bolivia. La Secretaría de Salud informó que, del 1 de enero de 2025 al 20 de marzo de 2026, se han aplicado 31 millones 190 mil 765 vacunas.

73.6% de los mexicanos percibe el desabasto de medicamentos en el país
Redacción
(20260323), Tlaxcala Digital Online, Nacional,,Nota Informativa
Una encuesta de México Elige informó que el 73.6 % de la población mexicana percibió desabasto de medicamentos en el país. El 58.7 % de los encuestados confirmó haber enfrentado dificultades para obtener fármacos necesarios. Estos datos reflejan la permanencia del problema durante el primer trimestre de 2026. La Secretaría de Salud federal proyectó para 2026 un presupuesto estimado de 150 mil millones de pesos para la compra de medicamentos y otros 61 mil millones para dispositivos médicos. A pesar de esta asignación, la dependencia identificó a más de 30 empresas que incumplieron entregas masivas, según registros oficiales, lo que dificultó la mejora del abasto.

Cofepris

¿Ozempic ya será genérico?: polémico medicamento para bajar de peso empieza a perder su patente en varios países
Juan Carlos Navarro Hernández
(20260323), La Crónica de Hoy Online, Salud,,Nota Informativa
La semaglutida, desarrollada por la farmacéutica Novo Nordisk, ha estado protegida por patentes que limitaban su producción a un número reducido de fabricantes. Sin embargo, este 23 de marzo de 2026 comenzó a expirar esta protección en países como India, lo que permite que otras compañías produzcan versiones genéricas del fármaco. En términos de costos, especialistas estiman que la entrada de genéricos podría reducir el precio del tratamiento mensual hasta en un 70% o más, pasando de varios miles de pesos a cifras considerablemente más accesibles. El Ozempic está disponible en nuestro país actualmente para pacientes con prescripción médica y precios elevados bajo la regulación de la Cofepris.

IMSS-Bienestar

Alerta por posible encarecimiento de medicamentos contra el cáncer en Zacatecas

Silvia Alvarado

(20260323), MegaNoticias Online, Salud,,Nota Informativa

La atención de pacientes con cáncer, particularmente niños, podría enfrentar un nuevo desafío ante el riesgo de encarecimiento y desabasto de medicamentos oncológicos, derivado de factores internacionales como conflictos bélicos y problemas en la cadena de suministro, advirtió Susan Cabral Bujdud, presidenta de AMANC Zacatecas. A pesar de los retos, destacó la coordinación con el sistema de salud pública, particularmente con IMSS-Bienestar, para asegurar el abasto en hospitales de Zacatecas.

IMSS

Compra masiva de medicamentos en México busca evitar desabasto

(20260323), Municipios Puebla Online, Nación,,Nota Informativa

El gobierno federal proyecta una compra masiva de medicamentos e insumos médicos para el periodo 2027-2028, la cual, por su tamaño y monto, podría convertirse en la más grande registrada en el país dentro del sector salud. En cuanto al abasto actual, autoridades reportan que instituciones como el IMSS y el ISSSTE mantienen niveles de suministro de entre 97 y 98 por ciento. Sin embargo, reconocen que aún existen fallas puntuales, principalmente relacionadas con problemas administrativos y de logística, más que con la falta generalizada de medicamentos.

Pacientes renales denuncian desabasto de tacrolimus en clínica del IMSS en SLP

Redacción

(20260323), Exprés Online (San Luis Potosí), Salud,,Nota Informativa

Pacientes con enfermedades renales denunciaron el desabasto de medicamentos esenciales en el Hospital General de Zona No. 1 del IMSS en San Luis Potosí, situación que pone en riesgo su salud e incluso la viabilidad de trasplantes. Una paciente señaló que desde febrero de 2026 acudió a farmacia sin obtener el medicamento, lo que la obligó a presentar una queja formal. Aunque posteriormente recibió el tratamiento, este no fue entregado por la vía habitual, sino por la dirección del hospital ante la falta de abasto.

Compra de Medicamentos y Dispositivos Médicos

NOTAS RELEVANTES

Con 400,000 mdp, México hará la mayor compra de fármacos: Clark

Judith Santiago
(20260324), El Economista, Empresas y Negocios,23,Nota Informativa
Con una inversión de 400,000 mdp y un volumen de más de 5,000 millones de piezas, la compra consolidada de medicamentos e insumos médicos para el 2027 y 2028 se encamina a ser la más grande que se realizará en México. Este crecimiento se explica por el aumento de la población y porque esta compra abarcará 24 meses, más que en los ciclos anteriores, explicó el subsecretario de Integración Sectorial de la Secretaría de Salud, Eduardo Clark García. Agregó que, para asegurar el abasto y la transparencia en la compra pública, los participantes en las licitaciones deberán cumplir nuevos requisitos, entre ellos, entregar una constancia de cumplimiento. Con esta medida, subrayó que buscan evitar que proveedores con mala reputación o que no ofrezcan garantía de cumplimiento incumplan con los contratos.

Las grietas de la megacompra 2027-2028

Maribel Ramírez Coronel
(20260323), El Economista Online, Opinión,,Columna
El subsecretario de Salud, Eduardo Clark, como el titular de Birmex, Carlos Alberto Ulloa, que llevan 10 meses trabajando en la megacompra para resolver de una vez por todas el desabasto público de medicamentos y dispositivos médicos, tienen voluntad de hacer mejor las cosas en la compra para 2027-2028, pero tienen tantos frentes abiertos que al final la realidad está chocando contra un muro de exigencias inviables para los proveedores privados.

Otras Organizaciones del Sector

Este fenómeno dispara casos de tuberculosis

Patricia Rodríguez
(20260324), Excélsior, Primera-Nacional,12,Nota Informativa
Lejos de parecer una enfermedad del pasado, México llega al Día Mundial de la tuberculosis —que se conmemora hoy—, con 3 mil 422 casos confirmados. Se trata de un padecimiento que ha repuntado en nuestro país, ya que 2025 cerró con 21 mil 291 contagios, de acuerdo con los últimos datos de la Ssa. El fenómeno migratorio en los estados fronterizos y la caída en los esquemas de vacunación tras la pandemia de Covid-19 son algunos de los factores que han ocasionado un mayor número de pacientes, informó a Excélsior Jorge Tanaka, director de Investigación Clínica de la AMIIF. Añadió que la tuberculosis sigue siendo un problema de salud pública, especialmente en países como México, donde existen poblaciones de alto riesgo, sobre todo en los estados que son cruces fronterizos.

IV Columnas Políticas y Financieras

Templo Mayor

F. Bartolomé
(20260324), Reforma, Primera - Opinión,8,Columna
No se entiende por qué la presidenta Claudia Sheinbaum se arriesga a un nuevo descontón en el Congreso de la Unión, donde se prevé un rechazo al Plan B de la reforma electoral. Desde antes de dar a conocer esta nueva iniciativa, en Palacio Nacional sabían que había oposición del Partido del Trabajo en algunos puntos clave. La dirigencia de Alberto Anaya ha sido muy clara, entre otras cosas, en que no dará sus votos para aprobar que la revocación de mandato de Sheinbaum empate con las elecciones federales de 2027, pues sería, simple y sencillamente, darle una ventaja a Morena en las urnas, dada la popularidad de la mandataria. Así que mientras el PT sigue deshojando la margarita, a los morenistas se les queman las habas por comenzar a mover su propia versión de la reforma... salga o no salga (…)

Trascendió
Sin autor
(20260324), Milenio Diario, Opinión,2,Columna
Que contra la versión de que fueron chamaqueados, el dirigente nacional del PT, Alberto Anaya, y legisladores de ese partido no sólo conocieron, sino avalaron "ciento por ciento" y hasta aplaudieron el plan B de la reforma electoral durante su encerrona con la secretaria de Gobernación, Rosa Icela Rodríguez, y sus contrapartes de Morena y PVEM el 15 de marzo en Bucareli, con todo y empate de la revocación de mandato y las intermedias de 2027, así como la posibilidad de que la presidenta Claudia Sheinbaum promueva el voto a su favor en dicho ejercicio (…)

Bajo Reserva
Sin autor
(20260324), El Universal, Primera,2,Columna
(…) No es casualidad que a muchas de las organizaciones que realizan investigaciones en las que cuestionan al gobierno, entre ellas el IMCO, Mexicanos Primero y México Evalúa, la Secretaría de Hacienda les haya retirado el estatus de donataria argumentando temas administrativos. Tampoco es casualidad, que varias de las organizaciones no quieran salir a los medios para exponer el tema, pues temen que les sigan negando la donataria (…) Y tampoco parece una casualidad que el gobierno le haya dado a la asociación "Humanidad con América Latina", a solo 24 días de haber sido fundada, el carácter de donataria autorizada que, "casualmente", fue creada para recibir fondos para apoyar a Cuba y que, "casualmente", promovió el expresidente Andrés Manuel López Obrador.

Frentes Políticos
Sin autor
(20260324), Excélsior, Primera-Opinión,11,Columna

El rediseño del mapa hídrico en la frontera norte era más que necesario. Claudia Sheinbaum, presidenta de México, decidió cortar de tajo concesiones convertidas en negocio y colocar el control del recurso en manos municipales. La operación no es menor, implica desarmar intermediarios acostumbrados a cobrar por un bien público. Desde la trinchera técnica, Efraín Morales, titular de la Conagua, realiza inspecciones masivas y clausuras (…)

Rayuela
Sin autor
(20260324), La Jornada, Opinión,CP,Editorial
Persecución contra migrantes, ahora en los aeropuertos.

Rozones
Sin autor
(20260324), La Razón, Primera,2,Columna
Informan que, por si nadie se acordaba de ellos, la nueva Ley General de Aguas y su aplicación ya hizo que la familia del exgobernador de Querétaro, José Calzada Rovirosa, volviera al centro noticioso después de que ayer, durante la conferencia mañanera, la Presidenta Claudia Sheinbaum y el director de la Comisión Nacional del Agua (Conagua), Efraín Morales, exhibieran estos apellidos, involucrados en el uso —abuso, más bien— de unos 628 mil metros cúbicos de agua, concentrados en cinco títulos de concesión para aprovechamiento agrícola, que eran desviados para abastecer un campo de polo, incluso para comercializar el agua a través de pipas. Qué tal. Con este ejemplo expuesto, el Gobierno dejó claro, una vez más, que aquello que está escrito en la Constitución debe hacerse valer (…)

Estrictamente Personal / Empresarios y caballos de Troya
Raymundo Riva Palacio
(20260324), El Financiero, Nacional,34,Columna
(…) Las redes empresariales vinculadas al crimen organizado han servido como caballos de Troya en el sector privado, al abrirse las puertas para el lavado de dinero, para identificar en dónde estaban las vulnerabilidades del gremio para las actividades ilícitas y cobros de piso, así como para controlar el cabildeo con las autoridades en los diferentes niveles de gobierno. Hay aspectos más delicados, como conseguir imponer a los representantes patronales en las mesas de negociación con los patrones en el IMSS y el Infonavit. No existe, hasta donde se sabe, investigación federal alguna sobre la penetración del crimen organizado en el sector empresarial, ni cómo se facilitó su desdoblamiento desde altas esferas del CCE para encontrar a los responsables de ello. Sin embargo, en Estados Unidos comenzaron a seguir varias pistas (…) Las investigaciones en EU son un baño helado y una llamada de alerta para los empresarios sobre la calidad de sus liderazgos, para evitar que, en el futuro inmediato, sirvan de coartada para expandir las redes criminales en sus narices.

Historias de Reportero / Isla del Sol, la extorsión para Cuba
Carlos Loret de Mola
(20260324), El Universal, Nación,7,Columna

La carta llega con membrete (...) Está dirigida a empresarios, sobre todo a aquellos que han recibido contratos del gobierno. En la carta se piden donativos para Cuba (...) ¿Quiénes firman la carta? Pedro Miguel, ideólogo de la 4T, íntimo amigo de López Obrador (de quien se dice también que le ayuda a escribir sus libros) integrante del exquisito Club de la Paella. Pablo Daniel Taddei, sobrino de la presidenta del INE a quien el expresidente AMLO nombró al frente de LitioMx (Litio para México), la empresa del gobierno que se creó en el sexenio pasado para la explotación del negocio del litio y que ha sido otro fracaso (...) Y un tercer personaje de nombre Jonathan Garduño (...) La gran preocupación de los empresarios que han recibido estas cartas (...) son las consecuencias de donar a Cuba, en especial, que Estados Unidos pueda tomar represalias en su contra (...)

Jaque Mate / Derrame en el Golfo

Sergio Sarmiento
(20260324), Reforma, Primera - Opinión,8,Columna
A fines de febrero se reportó contaminación por petróleo en Campeche. El 2 de marzo unos pescadores informaron que sus redes se estaban manchando de chapopote en Veracruz. Pronto se reportó contaminación en playas. Pemex negó que hubiera algún problema: "No se ha detectado fuga o derrame alguno", señaló el 3 de marzo. "La infraestructura en la región opera con normalidad y en condiciones seguras". Rocío Nahle, gobernadora de Veracruz y exsecretaria de Energía, declaró también: "No hay derrame. Ya nos reportaron que no hubo derrame de algún barco, que no hubo derrame de alguna plataforma... Una de las tantas teorías o suposiciones es que puede ser alguna chapopotera que se tenga que localizar en el mar y que está soltando hidrocarburo". Para colmo, el 17 de marzo se registró un incendio en la refinería de Dos Bocas, Tabasco, que dejó cinco muertos y contaminó el río Seco (…) Corredor Arrecifal del Golfo de México, una organización ciudadana, señaló el 21 de marzo que la mancha de contaminación se extiende ya por 630 kilómetros de línea de costa, "lo que representa la totalidad del Corredor Arrecifal del Golfo de México" (…)

365 Días / Aclarado el axioma de Alessandra

Ciro Gómez Leyva
(20260324), Excélsior, Primera-Nacional,4,Columna
No, no, no en esta ocasión". Es la respuesta del presidente del PAN, Jorge Romero. Y es clara. Confirma así una decisión que califica de estratégica y no negociable: no irán en alianza con el PRI ni MC en ninguna elección de 2027. El viernes le pregunté cómo entendía el "axioma de Alessandra Rojo de la Vega", alcaldesa de Cuauhtémoc que derrotó a Morena en 2024 en una coalición con los tricolores, que dio un resultado a su favor de 156 mil votos contra 145 mil de los guindas. Según Alejandro Moreno, presidente del PRI, esa victoria es improbable el año entrante si Alessandra compite sólo por uno de los partidos. Romero despliega entonces una fórmula: las alianzas muchas veces restan (…) Es una hipótesis. Pero, a estas alturas, desmonta el axioma. La regla del juego está resuelta. ¿Y Alessandra?, le digo. "La marca personal de Alessandra Rojo de la Vega gana en Cuauhtémoc. Lo saben enfrente, lo sabemos nosotros, lo sabe ella. Es una gran mujer. En Acción Nacional la respaldamos con todo nuestro ser. No es panista y creo que no le interesa serlo (…)

Astillero

Julio Hernández López
(20260324), La Jornada, Política,8,Columna

Impredecible por naturaleza, (…) Donald Trump se habilitó un recurso incomprobado para posponer por cinco días sus amenazas apocalípticas a Irán, evitar peores complicaciones económicas (los mercados financieros repuntaron y el precio del petróleo bajó) y darse más tiempo para acumular tropas y equipo en torno a la nación islámica que ha resistido más de lo que en sus mal hechos cálculos supuso el multimillonario narcisista (de hecho, ayer mismo comenzó a repartir culpas por lo que apunta a ser un fracaso, en primer lugar a su desechable secretario de "guerra", Pete Hegseth). Desde luego, Trump puede recular (…) y reanudar con más crueldad sus acometidas bélicas, a fin de cuentas, sus acciones, reacciones y acomodos corresponden a planes y decisiones de factores de poder por encima del copete presidencial. Pero, al menos en el saldo de este lunes, pareciera que la "furia épica" se trocó en "mentira práctica". Por desgracia, el giro reivindicatorio de su mirilla puede llevarle ahora a apretar el puño contra Cuba (…)

Pensándolo Bien / Los motivos de Claudia para ir en la boleta

Jorge Zepeda Patterson

(20260324), Milenio Diario, Política,PP-9,Columna

Los críticos cuestionan la propuesta de reforma electoral de la presidenta Claudia Sheinbaum por haberse incluido ella misma en la boleta electoral en las elecciones intermedias de 2027. Muchos consideran, con cierta razón, que hacer la consulta de revocación de mandato presidencial al mismo tiempo que la elección del Congreso y 17 gubernaturas carga los dados contra la oposición. Es cierto que nada tiene de raro que un presidente que va a ser valorado por la población dedique tiempo y recursos a defender los logros de su gobierno y su proyecto político de nación. El problema es que se trata del mismo proyecto de país que enarbolan los candidatos de Morena que competirán por el voto ese mismo día en las urnas. En ese sentido, la popularidad de la Presidenta y los espacios de comunicación que ella posee como jefa de Estado se convertirían en parte explícita de la campaña (…) Una breve explicación: las votaciones en el Congreso dependen de la buena relación con estos partidos satélites, pero esto condena a Morena a ser un perpetuo rehén de sus dirigencias mercenarias. En teoría el sistema de partidos políticos se basa en la noción de que son organizaciones que representan a corrientes sociales y políticas de la población, de allí la necesidad de que exista una variedad de opciones (…)

Hechos y Susurros / Sin prisa, proceso de selección de consejeros

Dolores Colín

(20260324), 24 Horas, CDMX,8,Columna

Los integrantes del Consejo General del INE, que concluyen su periodo de nueve años el tres de abril, son Claudia Zavala, Dania Ravel y Jaime Rivera. En la Cámara de Diputados, el pleno aprobó la convocatoria para elegir a los tres consejeros que deberán ser votados por el pleno el 22 de abril, según lo dicho por Ricardo Monreal, presidente de la Jucopo. Hecho que obligará a sesionar en el Consejo General, aproximadamente 18 días incompletos. Por el momento, los aspirantes ya se pueden inscribir hasta el 27 de marzo y los resultados se darán hasta después de Semana Santa. Por su parte, Guadalupe Taddei, consejera presidente, fue al Senado a presentar sus propuestas antes de que los legisladores dictaminen el Plan B. Sin embargo, sus voces durante la evaluación de la Reforma Electoral, nadie la tomó en cuenta (…)

Capitanes
Sin autor
(20260324), Reforma, Negocios,3,Columna
A la vuelta de la esquina está la Decimocuarta Conferencia Ministerial (CM14) de la Organización Mundial del Comercio (OMC), que dirige Ngozi Okonjo-Iweala. En esta ocasión, el encuentro se celebrará en Yaundé, Camerún, del 26 al 29 de marzo. Por ello, la directora de este organismo envió a los representantes de los países participantes un paquete informal de reportes en los que se da a conocer el estado actual de los trabajos en dicha institución, así como una versión final del documento "Ruta hacia Yaundé", en el que se describe cómo se desarrollará la CM14. Entre los temas medulares se espera que se hable sobre la reforma a la OMC, la cual ha sido identificada por muchos ministros como una prioridad para la discusión en este encuentro. En especial, el tema toma relevancia en un contexto donde las imposiciones de aranceles de Estados Unidos han roto reglas del comercio internacional que fueron pactadas en este organismo (…)

De Jefes
Sin autor
(20260324), El Financiero, Empresas,17,Columna
Grupo Aeroportuario del Pacífico (GAP), bajo la dirección de Raúl Revuelta, invertirá 22 mil 377 millones de pesos en el Aeropuerto de Guadalajara entre 2025 y 2029. Tan solo para 2026, la terminal tapatía recibirá 4 mil 917 millones de pesos, consolidándose como el principal activo de crecimiento del grupo. El plan maestro contempla un Nuevo Edificio Terminal de 87 mil metros cuadrados, lo que representa un incremento del 91% en infraestructura, además de un nuevo sistema vial de 17 kilómetros y un segundo acceso por la Avenida Adolf B. Horn para mitigar la saturación de la carretera a Chapala. La estrategia de Revuelta integra la modernización tecnológica con un aumento del 67 por ciento en filtros migratorios autónomos y la adquisición de 285 hectáreas para expansión futura (...)

Cuenta Corriente / Nueva ley para Asociaciones Público-Privadas
Alicia Salgado
(20260324), Excélsior, Dinero,1-5,Columna

La iniciativa de ley para el Fomento de la Inversión en Infraestructura Estratégica para el Desarrollo con Bienestar y la reforma que planteó la Presidenta a la Ley Federal de Presupuesto y Responsabilidad Hacendaria fue ampliamente conversada con el sector privado para definir un marco legal en el que, manteniendo el control mayoritario del Estado mexicano sobre activos de infraestructura energética y logística, se garanticen derechos contractuales de la inversión minoritaria que realice la inversión privada o social cuando se trate de la transformación de territorios para asentar polos de desarrollo. Interesante, porque, según TTR, no se trata de un remedio de la Ley de Asociaciones Público-Privadas, la de Obra Pública o la Ley de Adquisiciones, Arrendamientos y Servicios del Sector Público, porque esos ordenamientos, ninguno o en conjunto, cubren de manera integral los modelos de inversión (...) Son 138 páginas que bien vale la pena leer, pues ni en el mejor de los momentos neoliberales o de reforma estructural en México se diseñó un marco en el que el Estado no pierde rectoría, ni siquiera dentro de sus propias dependencias (...)

La 5a Transformación / Aeropuertos: los cuellos de botella que vienen

Darío Celis Estrada

(20260324), El Heraldo de México, Mercados,18,Columna

** El caos que se vive en los aeropuertos de Estados Unidos no es simplemente una cuestión de temporada alta ni un problema sindical. Es una señal de advertencia para México, Canadá y a la propia FIFA, que preside Gianni Infantino, que en unos cuantos meses deberán mover millones de personas, mercancías y equipos alrededor del Mundial de 2026 (…) Robert Isom, director general de American Airlines, ha reconocido que la disrupción en seguridad y control aéreo no está bajo control de las compañías, pero sí afecta costos, puntualidad y experiencia del pasajero. Ed Bastian, CEO de Delta Air Lines, ha sido más frontal, al señalar como insostenible que el sistema aeroportuario dependa de trabajadores esenciales sin sueldo, justo cuando el aeropuerto de Atlanta, que es su principal hub, enfrenta retrasos muy comunes (…) El problema es que los países organizadores no sólo deberán mover millones de aficionados; tendrán que garantizar el traslado de mercancías, equipos técnicos, transmisiones, alimentos y servicios en un ecosistema logístico que opera sin margen de error. Lo que hoy colapsa aeropuertos puede escalar con facilidad a puertos, carreteras y ferrocarriles (…)

Activo Empresarial / Amador, por elevar el potencial para crecer; Nestlé invierte; S&P: activos Nafin-Bancomext

José Yuste

(20260324), Excélsior, Dinero,1-2,Columna

El secretario de Hacienda mantiene su pronóstico de crecimiento, siendo hoy en día el más alto del mercado. Y aclara: 3% anual de crecimiento para este año se podrá alcanzar, pero al final de 2026. Para Edgar Amador, tener un crecimiento menor de 1% no es aceptable, pero tampoco lo es tener el crecimiento promedio histórico de 2% anual. La economía mexicana, siendo la número 12 del mundo, debe elevar el potencial de crecimiento a 3% anual. Tiene razón. Vienen dos iniciativas para detonar los contratos mixtos y, con ellos, la inversión privada junto con la pública (…) Ley de Infraestructura con cuatro tipos de contratos (…) La otra ley que se modifica es la Ley Federal de Presupuesto y Responsabilidad Hacendaria, donde Hacienda contaría con flexibilidad presupuestal si la inversión es considerada estratégica (…) Así, el secretario de Hacienda confía en elevar el potencial de crecimiento de la economía mexicana (…)

Moneda en el Aire / ¿Más derrames petroleros a la vista?
Jeanette Leyva Reus
(20260324), El Financiero, Economía,PP-6,Columna
(…) los derrames de petróleo que se han dado en las últimas semanas en aguas nacionales ya han encendido las alertas. Por un lado, la duda si se trata de un problema originado por error humano, de malas instalaciones o de barcos que no cumplen ya con las medidas mínimas de seguridad. Por lo pronto ya afectan a Veracruz y Tabasco (…) la Presidenta Claudia Sheinbaum anunció que la misma Fiscalía General de la República (FGR) a cargo de Ernestina Godoy investiga, aun cuando no se tiene un reporte claro de quién, cómo y el paso a paso de qué sucedió, cuando generalmente en este tipo de eventos se informa a detalle desde el primer momento en que se presenta el derrame. La defensa a Pemex que lleva Víctor Rodríguez fue inmediata, no tuvo nada que ver y sólo apoya en la limpieza del océano y playas, y envió de manera directa a Rodríguez Padilla a estar en la zona de desastre y verificar lo que se requiera para que todo quede limpio (…) Por lo pronto, investigaciones abiertas, pero los ojos deben voltear al Golfo (…)

Coordenadas / El eslabón invisible: fertilizantes, guerra y alimentos
Enrique Quintana
(20260324), El Financiero, Opinión,2,Columna
Hay cadenas de impactos económicos que no se ven hasta que ya es demasiado tarde para actuar. Una de ellas se está formando ahora mismo, con una acumulación de presiones sobre los precios de los fertilizantes a nivel global. No es un tema que domine los titulares. Pero quizás debería hacerlo (...) El primero es la crisis en Medio Oriente. Los ataques a buques en el Mar Rojo han obligado a navieras a rodear el continente africano, añadiendo semanas de travesía y millones en costos operativos por viaje. Esto eleva fletes y seguros, que a su vez encarecen los insumos agrícolas en los países importadores (..:) El tercero, y quizás el más subestimado, es la fragmentación logística global. La pandemia dejó cicatrices en las cadenas de suministro que no han sanado. Hay escasez de contenedores, congestión portuaria y una industria naviera que sigue ajustando capacidad. Los fertilizantes, productos voluminosos y de bajo valor por tonelada, son especialmente vulnerables a los costos de flete (...)

Historias de NegoCEOs / Pepe Merino y los miles de millones en contratos tecnológicos
Mario Maldonado

(20260324), El Universal, Nación,9,Columna
El titular de la Agencia de Transformación Digital y Telecomunicaciones, José Antonio Peña Merino, se ha convertido en uno de los funcionarios con mayor poder dentro del gabinete de Claudia Sheinbaum. No solo por el diseño de la política digital, sino por el control de los contratos tecnológicos de la administración pública federal, cuyo monto en 2026 se acerca a los 50 mil millones de pesos (...) Ese rediseño del poder tecnológico ha modificado el perfil de los proveedores. El caso más actual es el del empresario Jorge Stephan Romita Iturbe, cuyo crecimiento en el sector público no se explica por una trayectoria consolidada en el desarrollo tecnológico, sino por su cercanía a funcionarios de gobierno (...) Fuentes del sector confirman que, en muchos casos, los contratos deben contar con el visto bueno de la oficina de Merino o de su equipo más cercano, encabezado por el coordinador nacional de Infraestructura Digital, Jorge Luis Pérez Hernández (...) A Pepe Merino tendría que salirle todo bien para justificar tanto poder y control (...)

Gente Detrás del Dinero / Guerrero Rojas se lanza contra la soberanía petrolera
Mauricio Flores
(20260324), La Razón, Negocios,22,Columna
El estrambótico festejo familiar que financió el empresario Juan Carlos Guerrero Rojas motivó que hace dos semanas saliera desde Palacio Nacional la instrucción de investigar a fondo el caso; sin embargo, tras el respaldo público que brindaron al dueño de la firma Petroservicios Integrales México (PIM) el gobernador Javier May y José Ramiro López Obrador, tres indagatorias en curso fueron detenidas en seco (…) Considerando la fragilidad financiera y productiva de Pemex, un golpe de esa magnitud sería catastrófico. Sin dudas, el festejo de XV años más caro que ha tenido el país (…)

Ricos y Poderosos / "Cash", dinero en efectivo: ¿principio del fin?
Marco A. Mares
(20260324), El Economista, Empresas y Negocios,24,Columna
Gobierno y banqueros acordaron dar un paso importante que podría marcar el principio del fin del dinero en efectivo o "cash" como se le conoce por su anglicismo. O para decirlo más precisamente, podría marcar el inicio de una notable disminución del uso del dinero en efectivo. De acuerdo con los expertos, el futuro del dinero, pasa por su transición del dinero físico, al dinero digital. Eso es lo que se está observando en el mundo. Hay países como Canadá en los que prácticamente en todos los comercios ya no aceptan dinero en efectivo, incluso en los quioscos o puestos comerciales, en los parques públicos. Aunque todavía falta para que sea una práctica generalizada, se está notando, con grandes diferencias, en los distintos países, que esa es la tendencia. ¿Qué pasa en México?. En México ha avanzado notablemente el proceso de digitalización. Sin embargo, ha chocado de frente con uno de los problemas estructurales más serios: la economía informal y el elevado uso de dinero en efectivo (…) La buena noticia, es que finalmente hay visos de voluntad política en el gobierno de la presidenta Claudia Sheinbaum, para destrabar el proceso de digitalización en México(…)

Peras y Manzanas / Sobre el IMCO y tantas más
Valeria Moy
(20260324), El Universal, Primera-Opinión,14,Columna

(...) El IMCO —instituto Mexicano para la Competitividad— es un centro de investigación en política pública cuyo propósito es no solo analizar las políticas públicas que se implementan en México, sino poner sobre la mesa ideas que podrían contribuir a tener un país más competitivo. Toda crítica con propuesta; toda propuesta con fundamento es su mantra. La competitividad tiene muchas aristas, y por ello la definición que guía al IMCO es la capacidad que tiene el país para generar, atraer y retener el talento y la inversión. A lo largo de sus 23 años, el IMCO ha enriquecido el debate público de diversas maneras. Uno de sus estudios más emblemáticos es el índice de Competitividad Estatal que, año tras año, presenta las fortalezas y las debilidades de las 32 entidades del país señalando las áreas en las que cada estado debería trabajar para ser mejor en la atracción de talento y de inversión. No en balde el IMCO trabaja —o ha trabajado— prácticamente con todos los estados proponiendo ideas de mejora. Todo basado siempre en evidencia, como puede verse en el Monitor de Competitividad (...)

¡A VOLARLA!

Con una camada de jugadores comandada por Alejandro Kirk, Andrés Muñoz, Randy Arozarena y Jarren Durán, los mexicanos buscan brillar en la MLB-2026. **CANCHA**

Alejandro Kirk

ENTRE POLVO Y OBSTÁCULOS

Entre andamios, materiales de construcción, carretillas con cascajo y trabajadores, los usuarios del AICM se abren paso con maletas a cuestas. Las obras de remodelación se realizan a marchas forzadas previo al arranque del Mundial de Futbol. **NEGOCIOS 6**

Alfredo Moreno

MARTES 24 / MARZO / 2026 CIUDAD DE MÉXICO 54 PÁGINAS, AÑO XXXIII NÚMERO 11,764 $ 30.00

REFORMA

CORAZÓN DE MÉXICO

Alejandro León

LA CRISIS DEL AGUA

SATURAN PIPEROS ZONA DEL AZTECA

Decenas de camiones hacen largas filas en carriles de Viaducto Tlalpan para abastecerse de agua en la garza Huipulco, situada a unos metros del Estadio Azteca. En este punto, cargan pipas locales –algunas de alcaldías y de la CDMX– y foráneas, procedentes de Ecatepec, que resultaron afectadas por el cierre de pozos irregulares en el Edomex. **CIUDAD**

Google Maps

Acusan tráfico y huachicoleo de agua

NATALIA VITELA
Y ROLANDO HERRERA

En Querétaro, el diputado priista Mario Calzada y su familia huachicoleaban agua destinada a uso agrícola para abastecer desarrollos inmobiliarios de lujo y para venderla en pipas, exhibió ayer la Presidenta Claudia Sheinbaum.

"La Conagua les da una concesión para uso agrícola y no pagan agua, pero en realidad esa agua no era utilizada para producir alimentos, sino para un residencial que tiene un campo para jugar polo, mientras la gente de a un lado no tiene agua", expuso la Mandataria.

"No pagaba el agua y aprovechaba ese título de concesión. Compró un montón de pipas y de esa concesión usa agua y vende las pipas a los que no tienen agua".

Durante su conferencia mañanera en Palacio Nacional, la Presidenta exhibió al diputado Calzada luego de que se mostrara un video en el que el legislador priista se oponía a la Ley de Aguas impulsada por el Gobierno federal y comentaba desde tribuna del Congreso que votaría en contra.

"Dice que 'el agua es para el pueblo'", ironizó.

La Mandataria indicó que ya se les retiró la concesión y que se tuvo que clausurar dos veces porque en la primera se ampararon.

Por su parte, Efraín Morales, titular de Conagua, señaló que la familia Calzada, concentraba 628 mil metros cúbicos de agua en el estado de Querétaro con 5 títulos, en uno de los acuíferos más deficitarios del país.

Dijo que son familiares del ex Gobernador priista, José Calzada.

Aplazan discusión de reformas

Congelan el plan B de CSP

Cuestionan petistas que Sheinbaum vaya a boleta en el 2027 y les quite votos

MAYOLO LÓPEZ
Y NATALIA VITELA

El Plan B electoral de la Presidenta Claudia Sheinbaum fue metido a la congeladora ante la férrea negativa de su aliado histórico, el Partido del Trabajo (PT) de aceptar que la revocación de mandato presidencial se realice en junio de 2027 lo que llevaría a la Mandataria a la boleta.

Eso, opinaron los petistas, daría votos a Morena en la elección legislativa y quitaría apoyo al PT.

Los opositores del PAN, PRI y MC pidieron al oficialismo retirar la iniciativa y evitar mayor desgaste político.

El Plan B electoral considera una reducción en el gasto electoral, a través de ajustes a estructuras del INE, y abre la posibilidad de adelantar la revocación de mandato al día de la jornada electoral en junio de 2027.

El PT insistió ayer en que la revocación se realice dos meses después, en agosto.

De acuerdo con testimonios de actores que han seguido de cerca la negociación, los petistas han alegado, para fundamentar su desacuerdo, que la eventual fotografía de Sheinbaum en la boleta en la jornada electoral del 6 de junio de 2027 favorecería ampliamente a Morena e iría en perjuicio de ellos.

"No les gusta la revocación al mismo tiempo", resumió una fuente parlamentaria. "Creen que pierden votos y que se beneficia Morena".

Ignacio Mier, jefe de Morena en el Senado, fue el encargado de comunicar a los coordinadores de todas las bancadas la postergación del debate y de la aprobación de la iniciativa.

"Esto se va hasta después de Semana Santa", comentó.

Un escenario que se revisaba anoche era que el dictamen fuera aprobado en comisiones hoy martes pero su desahogo en el pleno se postergara tal vez para la Semana de Pascua, en la segunda semana de abril, ya en el último mes del periodo ordinario en curso.

Para que cualquier cambio electoral cobre vigencia para el 2027 requiere ser aprobado a más tardar en mayo, considerando que por tratarse de una reforma constitucional deberá pasar por la aprobación de las legislaturas de al menos 17 estados.

"Ya se les hizo bolas el engrudo: hacemos un llamado a que retiren, de manera definitiva, esa barbaridad de iniciativa", declaró el coordinador panista, Ricardo Anaya.

Clemente Castañeda, coordinador de MC, dijo que era innecesaria la iniciativa. "Es una reforma que no tiene razón de ser. El problema es de resistencia dentro de su propia bancada (Morena) pero también de sus aliados", expresó.

Manuel Añorve, del PRI, afirmó que Morena pretende desaparecer a la Oposición y achicar al PT y al PVEM.

CON EL AGUA AL CUELLO

Especial

Una baraja patrocinada por el morenista Ricardo Monreal con personajes de la 4T caricaturizados, fue exhibida ayer en San Lázaro. El 6 de Corazones dibuja al coordinador de la bancada y a la Presidenta Sheinbaum con el agua al cuello y el 3 de Diamantes coloca a Andy López, Adán Augusto y al zacatecano tomando decisiones.

AP

El accidente ocurrió en la frontera con Perú.

Mueren 66 militares en avionazo colombiano

REFORMA / STAFF

BOGOTÁ.- Al menos 66 efectivos de las Fuerzas Armadas de Colombia murieron ayer en el accidente de un avión Hércules C-130 que, con 128 personas a bordo, se precipitó a tierra en el sur del país después de despegar de un aeropuerto de la selva amazónica, informaron autoridades.

El accidente, el más catastrófico en la historia reciente de la aviación militar en Colombia, se registró cerca del municipio de Puerto Leguízamo, en el departamento del Putumayo, en la frontera con Perú.

Los militares fallecidos están en proceso de identificación, dijo anoche el comandante de las Fuerzas Militares, el General Hugo Alejandro López.

Las autoridades descartaron que se tratara de un ataque.

MÁS DE 600 KM

Organizaciones ambientalistas reportan 51 zonas contaminadas por instalaciones de Pemex y barcos.

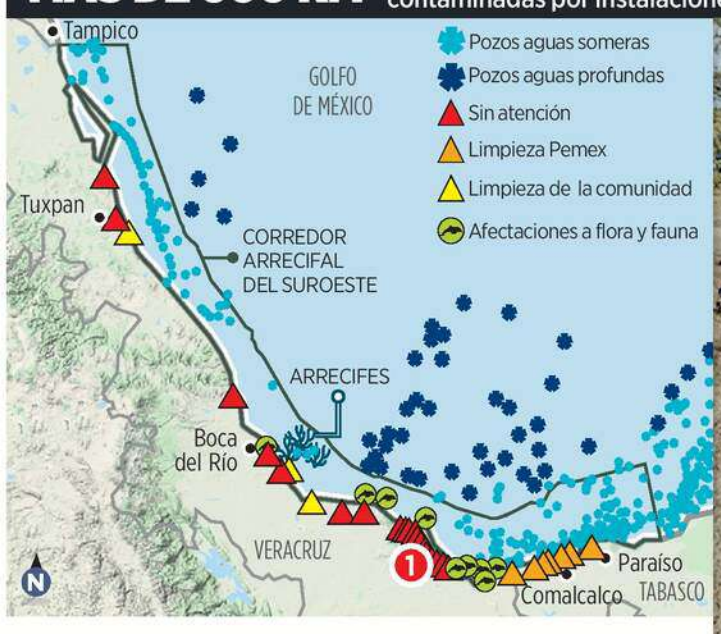

Especial

Alertan de contaminación en el Golfo de México

VÍCTOR OSORIO
Y NATALIA VITELA

El derrame petrolero en el Golfo de México se extendió en 630 kilómetros de litoral, casi la extensión completa del Corredor Arrecifal del Suroeste, advirtieron organizaciones ambientalistas.

El pasado 18 de marzo se registraron por primera vez reportes de chapopote en Tamiahua, Tuxpan y Cazones, al norte de Veracruz, con lo que ya suman 51 sitios con presencia del hidrocarburo.

"Se trata de un desastre ambiental", remarcaron las organizaciones encabezadas por la Red Corredor Arrecifal del Golfo de México.

La Presidenta Claudia Sheinbaum aseguró ayer que el derrame fue causado por un barco y que el impacto del hidrocarburo de la refinería de Dos Bocas fue menor.

"No es derrame de Pemex, pero Pemex está haciendo todo para la limpieza del océano y las playas", afirmó.

Llega ICE pero sigue desorden en aeropuertos

REFORMA / STAFF

Sin que sean sus tareas habituales, agentes del Servicio de Control de Inmigración (ICE) arribaron a 14 aeropuertos estadounidenses en un intento de colaborar en los controles de seguridad.

Pero a pesar de su presencia las aglomeraciones no fueron solucionadas.

Los agentes tienen la encomienda de ayudar a desahogar las largas filas de pasajeros de los últimos días debido a las renuncias de personal de la Administración de Seguridad en el Transporte (TSA), pues no se les paga desde hace más de un mes por falta de presupuesto.

La operación del ICE incluye aeropuertos como el JFK de Nueva York, Cleveland, Pittsburgh, Phoenix y Florida.

Autoridades del aeropuerto Hartsfield-Jackson de Atlanta –el más transitado de EU– pidieron a usuarios llegar al menos cuatro horas antes.

Tom Homan, asesor de Trump en materia de inmigración, aseguró que la presencia del ICE es una medida temporal y no deben realizar operativos migratorios.

610972000016

MILENIO

DIARIO®
NACIONAL
Periodismo con carácter

MARTES 24 DE MARZO DE 2026
$15.00 -AÑO 27 - NÚMERO 9281
www.milenio.com

Jorge Zepeda Patterson
"A librarse de la manipulación a manos de PVEM y PT" - P. 9

Rana Foroohar
"Proteccionismo y corrupción inciden en los mercados" - P. 26 Y 27

Arturo Zaldívar
"Lo que los algoritmos no pueden decidir por ahora" - P. 6

Lucha antidroga. Entre enero de 2025 y marzo de 2026 autoridades de EU procesaron a diversas personas por operar 18 laboratorios clandestinos en California, Washington, Georgia, Nueva York y ocho estados más

Más *cocineros* estadunidenses que mexicanos, en sentencias

LAURA SÁNCHEZ LEY, CDMX

De los 18 casos documentados, 10 involucran laboratorios de prensado de pastillas, donde se fabrican réplicas de OxyContin, Adderall, Endone y otros opioides de prescripción cargados con fentanilo, la droga contra la que han montado la iniciativa liderada por la DEA llamada Fentanyl Free America (o Estados Unidos libre de fentanilo). PAG. 14

Cinco detenidos
España decomisa en Madrid 625 kilos de metanfetamina
JOSÉ ANTONIO LÓPEZ - PAG. 15

Caso Ayotzinapa
Ante dudas sobre los restos, Claudia pide ayuda a ONU
PEDRO DOMÍNGUEZ - PAG. 10

Hércules militar, la nave
Avionazo en Colombia deja 66 muertos y 57 lesionados
EFE Y AP - PAG. 15

Proyectan monetizar la Liga Mx

General Atlantic va por una afición binacional y ampliar ingresos por datos y comercialización

FERNANDA MURILLO - PAG. 18

La Casa Blanca ordenó desplegar la presencia de agentes migratorios en 14 aeropuertos estadunidenses. ERIK S. LESSER/EFE PAG. 17

Desatoran el plan B y pasa a comisiones unidas hoy

SILVIA ARELLANO, CDMX

Morena, comisiones dictaminadoras y Consejería Jurídica del Ejecutivo hicieron ajustes de técnica legislativa. PAGS. 4 Y 5

Sheinbaum defiende punto
Hablar de revocación no es campaña a favor de Morena
PEDRO DOMÍNGUEZ - PAG. 5

EMPRESA SOCIALMENTE RESPONSABLE®
ESR

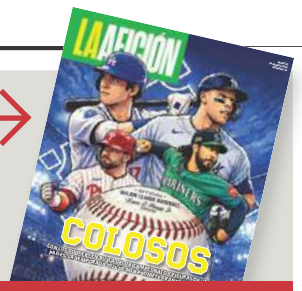

Abre la MLB: Dodgers busca el tricampeonato
Colosos vuelven al parque

Trump pausa los ataques a Irán; el petróleo, a menos de 100 dólares

AFP Y AXEL SÁNCHEZ

El gobierno de Irán refutó a Donald Trump y aclaró que hay "contactos", pero todavía no existen negociaciones. PAGS. 16 Y 17

ENTREVISTA
"Escribo con rima e imágenes en forma coloquial"

Ana Torroja, cantautora
ALFREDO CAMPOS VILLEDA - PAG. 30

Martes 24 de marzo de 2026

ElUniversalOnline @El_Universal_Mx $30

EL UNIVERSAL

EL GRAN DIARIO DE MÉXICO

www.eluniversal.com.mx

Año 109, Número 39,558 CDMX 36 págs.

IMAGEN DEL DÍA

DANIEL ORTIZ, AFP

TRAGEDIA EN COLOMBIA; CAE AVIÓN DE LA FUERZA AÉREA

● Una aeronave militar Hércules se precipitó ayer a tierra poco después de despegar, en el departamento de Putumayo. El gobernador local habló de al menos 34 muertos, en su mayoría elementos del ejército, pero otras fuentes aseguran que son más de 60. Se investigan las causas. ● Mundo A12

AMNISTÍA INTERNACIONAL
Comunicado en X

"¿Queremos un país donde nadie vigile al poder? Porque cuando las ONG se debilitan la corrupción y los abusos crecen"

Revocación de 100 ONG, golpe a la sociedad: Amnistía

—MARÍA CABADAS
—nacion@eluniversal.com.mx

Amnistía Internacional (AI) advirtió que la decisión del Sistema de Administración Tributaria (SAT) de revocar la autorización a más de 100 organizaciones no gubernamentales (ONG) para recibir donativos es "un golpe directo", pues se afecta la capacidad de la sociedad civil para apoyar a la gente.

El sábado pasado, EL UNIVERSAL publicó que asociaciones como Mexicanos Primero, México Evalúa y el Instituto Mexicano para la Competitividad, A.C., perdieron la autorización para captar contribuciones voluntarias.

El SAT también canceló la operación de fundaciones y organizaciones civiles como la Fundación *Chespirito*, creada por el comediante Roberto Gómez Bolaños.

● Nación A6

PJF TRASLADARÁ A SUS EMPLEADOS PARA EVITARLES ESTRÉS Y ROBOS

—PEDRO VILLA Y CAÑA nacion@eluniversal.com.mx

El Órgano de Administración Judicial contratará servicio de transporte en camionetas y autobuses para 110 trabajadores, a fin de reducirles gastos, simplificar sus trayectos diarios, disminuir riesgos por inseguridad y accidentes de tráfico, y mejorar su puntualidad. En la licitación, cuyo fallo será dado a conocer el 27 de marzo, se prevé establecer cuatro rutas desde distintos puntos de la Ciudad. ● Nación A4

● El dato
En la licitación se estipula que **los autobuses para pasajeros no deberán tener una antigüedad mayor a cuatro años.**

FERNANDA ROJAS, EL UNIVERSAL

Jaime Sabines, 100 años del poeta

● Cultura A22

IMAGO 7

Trump opta ahora por negociar con Irán

● **Washington.**— El presidente estadounidense Donald Trump dio un nuevo viraje y, tras señalar que hay "conversaciones muy buenas" con Irán, anunció que suspende cinco días los ataques programados para iniciar hoy contra la infraestructura energética iraní. Las palabras del mandatario bastaron para provocar una caída en los precios del petróleo. **Agencias**

● Mundo A12

ALBERTO GARCÍA ASPE

Pide aprovechar el Azteca

● UD B1

ESPECIAL

OPERACIÓN TRINEO

Santa llega a Monterrey

● Espectáculos A24

DINERO MÓVIL

7,300
MILLONES DE OPERACIONES
se realizaron en México a través del SPEI durante el año pasado.

Banxico va por pagos con los celulares hasta en el mercado

● Explica que se van a homogeneizar las aplicaciones de todos los bancos, lo que simplificará las transferencias para cualquier usuario en el país, como parte de la estrategia para dejar de usar el efectivo.

Economía A20

—*Crónica*

INCENDIO EN DOS BOCAS

"Sólo queremos lo justo para mis sobrinos"

—ALEJANDRA CANCHOLA
Enviada
—nacion@eluniversal.com.mx

Cunduacán, Tab.— Diana Gómez —guardia de seguridad de 30 años, madre de dos niños y sostén económico de su hogar— falleció tras el incendio del 17 de marzo en el complejo de Dos Bocas, en Paraíso.

Sus familiares relatan a EL UNIVERSAL las horas de angustia que vivieron para localizarla, hasta que su hermana reconoció el cuerpo en la morgue. La tragedia, denuncian, fue a causa de las condiciones de riesgo en la zona y exigen que a los menores que quedaron huérfanos se les garantice educación.

● Nación A8

VALENTE ROSAS, EL UNIVERSAL

Carla y Blanca, las dos hermanas menores de Diana Gómez, relatan que el incendio en Pemex les quitó a "su segunda mamá".

● El dato
ONG denuncian que el derrame de crudo en playas del sur de Veracruz se extiende a lo largo de 630 km.

● A10

MARTES
24 DE MARZO
DE 2026

AÑO CX TOMO II,
NO. 39,647
CIUDAD DE MÉXICO
48 PÁGINAS
$20.00

EXCELSIOR

EL PERIÓDICO DE LA VIDA NACIONAL

ESTADOS UNIDOS

ICE TOMA 13 AEROPUERTOS

Agentes de Inmigración y Aduanas fueron desplegados en terminales aéreas estadunidenses; la falta de presupuesto en la Administración de Seguridad en el Transporte coincide con el arribo de los agentes migratorios. Entre los aeropuertos destaca el Hartsfield-Jackson, en Atlanta, el más transitado del mundo. / **20**

Foto: Reuters

SE DISCUTIRÍA HOY

Destraban Plan B en Palacio Nacional

POR LETICIA ROBLES DE LA ROSA

La discusión del Plan B electoral se destrabó ayer, luego de que se realizara una reunión entre líderes parlamentarios morenistas y la presidenta Claudia Sheinbaum, en Palacio Nacional.

Anoche, al salir del encuentro, Ignacio Mier, líder de los senadores de Morena, anunció que el Plan B se aprobará hoy en comisiones de la Cámara alta.

Previo a la reunión, los presidentes de las comisiones unidas de Puntos Constitucionales y Estudios Legislativos del Senado cancelaron la sesión prevista ayer por la tarde para la aprobación del dictamen, e incluso anunciaron que la discusión podría postergarse hasta el martes 7 de abril, después de Semana Santa.

Esto, debido a que la oposición del Partido del Trabajo, observaciones de gobernadores y peticiones del INE habían frenado la discusión del Plan B. Sin embargo, por la noche, Mier anunció la nueva fecha.

En tanto, el líder de la bancada de Morena en la Cámara de Diputados, Ricardo Monreal, al salir del mismo encuentro, reconoció que la Presidenta está consciente de que el Plan B, podrían no prosperar.

— Con información de Arturo Páramo

PRIMERA | PÁGINA 4

CASTIGAN MAL MANEJO DEL AGUA

Por anomalías, cierran llave a mil concesiones

EL GOBIERNO FEDERAL CANCELÓ LICENCIAS tras detectar irregularidades mediante siete mil 614 inspecciones de campo; prevén incremento en recaudación

POR ARTURO PÁRAMO

En la actual administración se han cancelado y reasignado más de mil concesiones de agua explotadas indebidamente, informó Efraín Morales, titular de la Comisión Nacional del Agua, (Conagua).

Al participar en la conferencia matutina de la presidenta Claudia Sheinbaum, el funcionario explicó que para corroborar el uso que se estaba dando al agua se realizaron siete mil 614 inspecciones de campo, mismas que derivaron en más de mil clausuras.

Expuso que, en 2025, la recaudación total por concepto de aprovechamiento de agua fue de 30.6 mil millones de pesos, y se espera que este año la cifra alcance los 37 mil millones de pesos.

"Tuvimos un incremento en la recaudación de 2025, de tres mil 500 millones (de pesos), estamos recuperando de algunas personas que no pagaban por el servicio que estaban aprovechando y, además, este año vamos a incrementar en seis mil 300 millones de pesos más esta recaudación", aseveró.

En tanto, la presidenta Claudia Sheinbaum destacó que con la entrada en vigor de la Ley de Aguas Nacionales se retiraron derechos a usuarios que hacían mal uso del recurso, para, así, entregarlos a municipios y agricultores.

Mencionó un caso en Baja California, donde una concesión de riego agrícola no empleaba el líquido para su uso original, y, en cambio, vendía agua a los municipios, con ganancias de hasta 200 millones de pesos anuales; ahora, los municipios tendrán la asignación directa y el pago de derechos se destinará a obra pública.

PRIMERA | PÁGINA 6

Foto: Karina Tejada

La Conagua les da una concesión para uso agrícola (y) no pagan agua. ¡Ah!, pero en realidad esa agua no era utilizada para producir alimentos, sino para un lugar residencial que tiene un campo para jugar polo, mientras la gente de al lado no tiene agua."

CLAUDIA SHEINBAUM
PRESIDENTA DE MÉXICO

Dan acceso al líquido en la frontera

La presidenta Claudia Sheinbaum entregó títulos de concesión de agua a los municipios de Tijuana, Rosarito, Mexicali, Tecate y Ensenada, mismos que, antes de esta decisión, tenían que pagar por el líquido a un Distrito de Riego.

"El Distrito de Riego, que supuestamente tiene agua gratuita para sembrar para la alimentación, pues ya sembraba poco, pero recibía 200 millones de pesos al año por venderle el agua a los municipios", explicó la mandataria, quien encabezó la entrega a través de un enlace desde Palacio Nacional.

"Ahora ellos ya no tienen la concesión, se les da la asignación directamente a los municipios. Los derechos que vayan a pagar a Conagua se regresan en obra", puntualizó Sheinbaum.

— Arturo Páramo

PRIMERA | PÁGINA 6

FUNCIÓN

TÓXICOS EN HELL'S KITCHEN

Charlie Cox y Vincent D'Onofrio revelan detalles de la segunda temporada de *Daredevil: born again* y la relación amor-odio entre sus personajes.

Foto: Cortesía Marvel Studios

ADRENALINA

PELEAN PASES AL MUNDIAL

Del 26 al 31 de marzo, en Europa y México se jugarán los últimos seis boletos para la Copa del Mundo 2026.

FALTAN... 79 DÍAS

EXPRESIONES

MEMORIA ANÁLOGA

En la muestra *Cartografía de la memoria,* el fotógrafo mexicano Rogelio Cuéllar explora el silencio y la soledad. / **22**

Foto: Cortesía Rogelio Cuéllar

DINERO

"Certidumbre jurídica, clave para T-MEC"

En sectores como energía, es vital que existan condiciones para seguir invirtiendo, considera Larry Rubin, presidente de la American Society of Mexico.

Foto: AFP

COLOMBIA

MUEREN 66 SOLDADOS EN DESPLOME

Un avión militar Hércules C-130 con 125 personas a bordo se accidentó en el sur de Colombia; el ministro de Defensa descartó que se tratara de un ataque. / **21**

SUMAN 51 SITIOS CONTAMINADOS

Chapopote llega al norte del Golfo

El derrame de petróleo ya afecta 630 kilómetros del litoral, denuncia red de activistas

POR ERNESTO MÉNDEZ

El derrame de petróleo y chapopote detectado el 1 de marzo se expande sin control y afecta ya 630 kilómetros de litoral, desde el norte de Veracruz hasta Tabasco, informó la Red Corredor Arrecifal del Golfo de México.

A pesar de que Pemex reporta un avance de 85% en la limpieza, los activistas denuncian que la mayoría de los sitios siguen sin atención, mientras que el arribo de chapopote a las costas se mantiene constante.

La organización reveló que suman 51 sitios reportados con presencia de chapopote (en muchos casos son extensiones largas de costa), 42 en Veracruz y nueve en Tabasco.

Acusó que la limpieza se ha limitado a zonas turísticas, ignorando ecosistemas importantes como la laguna del Ostión.

Ante la dimensión del derrame, los titulares de Pemex, Víctor Rodríguez, y de la Procuraduría Federal de Protección al Ambiente, Mariana Boy, se trasladarán a esa costa para evaluar los daños.

En tanto, en Paraíso, Tabasco, la contaminación del río Seco, presuntamente relacionado con las operaciones de la Refinería Olmeca, ha impactado principalmente a los pescadores.

PRIMERA | PÁGINA 15

EXCELSIOR

Pascal Beltrán del Río 2
Ciro Gómez Leyva 4
Federico Reyes Heroles 10
Lorena Rivera 11

7 503009 929073

ICE SÓLO PUEDE VIGILAR

Falta de personal hace colapsar aeropuertos en EU

HASTA 4 HORAS DE FILAS. Los controles de seguridad de 12 aeropuertos de EU están a tope ante el cierre parcial del DHS, que ha provocado ausentismo masivo del personal.

AP

PÁG. 25

ESCRIBEN

Jeanette Leyva
MONEDA EN EL AIRE / 6

Raymundo Riva Palacio
ESTRICTAMENTE PERSONAL / 34

NESTLÉ INVIERTE 455 MDD EN EDOMEX. La empresa suiza destinará los recursos a las plantas que tiene en la entidad y a un nuevo CEDIS. Pág. 18

GASTO DE CONSUMIDORES PÁG. 10

FIRME ARRANQUE DE AÑO EN EL COMERCIO MINORISTA

Las ventas al por menor crecieron 4.7% anual en enero, acelerando desde 4.2% el mes previo.

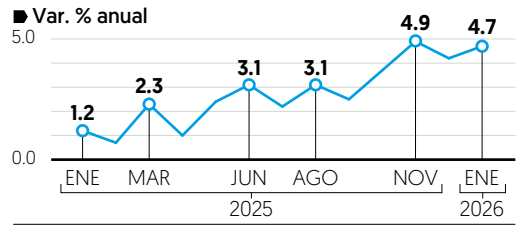

Fuente: INEGI.

EL FINANCIERO®

AÑO XLV · Nº. 12087 · CIUDAD DE MÉXICO · MARTES 24 DE MARZO DE 2026 · $10 M.N. · elfinanciero.com.mx

EN ALIANZA CON ECONOMÍA, MERCADOS Y NEGOCIOS Bloomberg

T-MEC REVISIÓN 2026

Hay señales positivas tras comenzar negociación del T-MEC

Marcelo Ebrard. No se excluye a Canadá, es parte de la estrategia escalonada

El secretario de Economía, Marcelo Ebrard, dijo que hay "buenas señales" en la revisión del T-MEC, tras sostener las primeras conversaciones con autoridades de EU.

Dijo que el diálogo inicial con EU no excluye a Canadá, sino que es parte de una estrategia escalonada.

Para Larry Rubin, de la AmSoc, la posibilidad de que el T-MEC transite a acuerdos bilaterales es de 40 por ciento, pero es más probable que mantenga la trialidad. Destacó que mantener el acuerdo con los tres socios hace más ágil los procesos, y el hecho de que se concrete lo antes posible reduciría la incertidumbre.

La AMIA asegura que mantiene expectativas de certidumbre sobre la revisión, lo que permitiría atraer inversiones y mantener el dinamismo de la industria automotriz.

—J. Valdelamar / L. Hernández / C. Calderón / PÁGS. 4 Y 19

ESPECIAL

En el Forum of Binational Trade Chambers. La visión de México para 2026 es "optimista y realista".

PREVÉ MÉXICO REPLANTEAMIENTO DE BASES OPERATIVAS EN OMC

El sistema mundial de comercio enfrenta una fase de transformación. PÁG. 4

EL GOLPE CONTRA IRÁN

AP

Versiones dispares. Según Trump, Irán quiere arreglo; Teherán desmiente.

IRÁN NIEGA DIALOGAR CON EU; SÍ, CON OTROS PAÍSES

APLAZA TRUMP ATAQUES Y 'TIRA' LOS PETROPRECIOS

Los petroprecios sufrieron ayer un desplome de doble dígito luego que el presidente Donald Trump dijera que aplazaría 5 días los ataques contra infraestructura energética iraní, tras haber tenido conversaciones productivas con ese país, lo que Irán desmintió. La mezcla mexicana anotó la mayor caída, con 11.40 por ciento, a 87.90 dólares por barril. Las bolsas presentaron ganancias y el peso se apreció. *—V. López / J. López Zamorano* / PÁGS. 5 Y 24

Evolución del crudo Brent

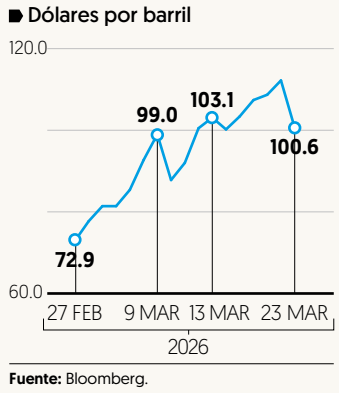

Fuente: Bloomberg.

GUERRA ENTRE EU E IRÁN PEGARÍA A GRANOS POR FERTILIZANTES: GCMA

TEMEN QUE EXTENSIÓN DEL CONFLICTO AFECTE PRECIOS DE MAÍZ Y TRIGO. PÁG. 7

EN JALISCO INTENTAN VOLVER A LA NORMALIDAD / PÁG. 16

TURISMO PERDIÓ 683 MDP POR VIOLENCIA TRAS MUERTE DEL *MENCHO*.

'NO SE HARÁ CAMPAÑA'

Defiende Sheinbaum revocación en 2027

La presidenta Claudia Sheinbaum defendió ayer que la revocación de mandato se realice en 2027 de manera concurrente con las elecciones intermedias y del Poder Judicial, y dijo que "la presidenta no puede hacer campaña" porque está "prohibido". Calificó de "absurdo" que la presidenta no pueda ni mencionarlo durante el proceso.

—Eduardo Ortega / PÁG. 31

LUCÍA FLORES

El objetivo. "Que la gente decida si seguimos o no seguimos".

ADVIERTE MONREAL AL PT

Debe asumir la responsabilidad de frenar el Plan B. 'Firmaron un compromiso'. Págs. 30 Y 31

VOTAN HOY EN COMISIONES

Asegura Mier que, una vez realizados los ajustes al dictamen del Plan B de reforma electoral, este martes será discutido y aprobado.

EL ECONOMISTA

www.eleconomista.com.mx

MARTES 24 de marzo del 2026 | Año XXXVII • N° 9511 | Fundado en 1988 | $15

Empresas y Negocios

Ventas al menudeo arrancan bien el año; se incrementaron 1% en el primer mes

• En el comparativo mensual destacó el aumento en las ventas de 14 de los 22 segmentos de mercancías; destacaron rubros como ventas por internet, ropa y motocicletas.

• PÁG. 22

México | Ingresos por ventas minoristas | 2018=100

FUENTES: INEGI | GRÁFICO EE

Precio de la gasolina en EU roza ya 4 dólares por galón, el más alto desde 2022

• A raíz del conflicto en Irán, el precio ha aumentado 37%; el diésel se vende por arriba de 5.2 dólares por galón.

• PÁG. 6

Estados Unidos | Precios de la gasolina regular y el diésel | DÓLARES POR GALÓN

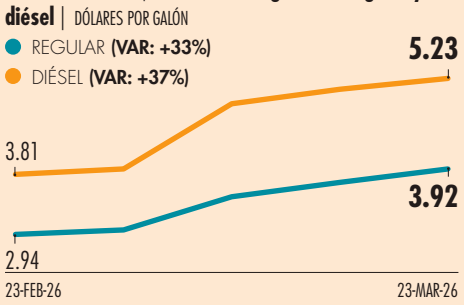

FUENTES: PETROINTELLIGENCE, GASBUDDY, EIA | GRÁFICO EE

Empresas y Negocios

Creció casi un punto, pese a aranceles

México se afianza como el mayor proveedor de autopartes a EU

• La cuota de mercado mexicana en las compras estadounidenses para esa industria durante el año pasado fue de 43.74%: INA

• En el 2025 el valor de la producción fue 119,002 mdd; 87% de las ventas fueron a EU.

Lilia González

• PÁG. 21

Una de las virtudes de la industria mexicana de autopartes ha sido la resiliencia. En 2025, pese a las políticas arancelarias de Trump, incrementó su participación como proveedor de ese mercado.

EU | Principales proveedores de autopartes | PART. % EN LAS IMPORTACIONES

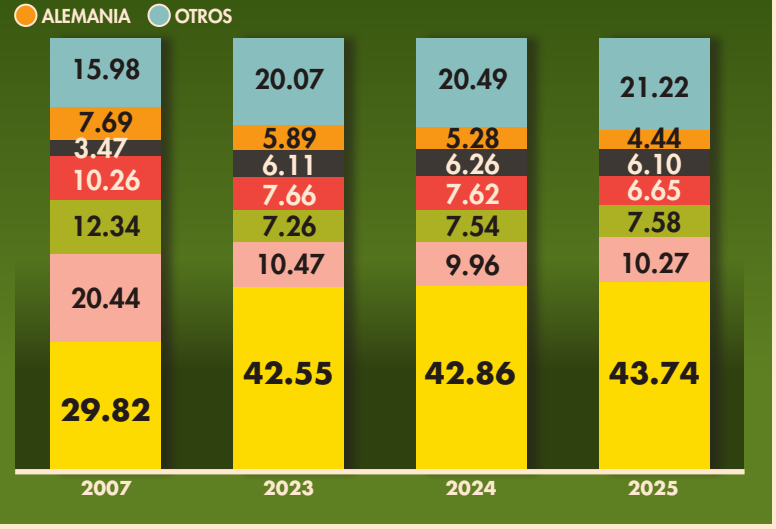

FUENTE: INA CON INFORMACIÓN DE LA OFICINA DEL CENSO DE EU

Política y Sociedad

FOTO: CUARTOSCURO

Sheinbaum presenta avances de la ley de aguas

• Se tienen ya detectados adeudos por 12,000 mdp.

• PÁG. 31

La escasez de fertilizantes eleva precio de alimentos: FAO

• Bloqueo del Estrecho de Ormuz causa disrupción en el mercado.

• PÁG. 29

"El Golfo Pérsico concentra de 20 a 30% del comercio de fertilizante; la urea ya subió cerca de 50%".

FAO

Volaris tiene un *buen despegue* al volver al IPC

• PÁG. 20

2.86

por ciento subieron los títulos de la aerolínea en su primera jornada en el grupo selecto de la BMV.

Opinión

Enrique Campos • PÁG. 9

Jonathan Ruiz Torre • PÁG. 22

Rosario Avilés • PÁG. 23

José Fonseca • PÁG. 32

Manuel ® Ajenjo • PÁG. 33

En Primer Plano

Trump pausa cinco días ataques a Irán; mercados reaccionan

• Trump aseguró que están dialogando con un interlocutor de Irán en busca de un acuerdo.

• El régimen de los ayatolás negó la versión de Trump; Israel mantiene ataques a Hezbolá.

• PÁGS. 4-5 Y 35

Marcadores de crudo | DÓLARES POR BARRIL, INTRADÍA

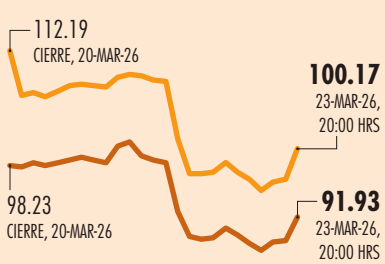

FUENTE: REUTERS E INVESTING, BMV, BIVA Y TRADINGVIEW

Bolsas de México y EU | VARIACIÓN % INTRADÍA

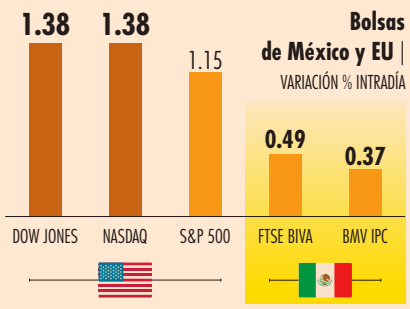

TIPO DE CAMBIO **17.80** pesos por dólar

7 509661 885870

La Jornada

DIRECTORA GENERAL: CARMEN LIRA SAADE
DIRECTOR FUNDADOR: CARLOS PAYÁN VELVER

MARTES 24 DE MARZO DE 2026 // CIUDAD DE MÉXICO // AÑO 42 // NÚMERO 14977 // Precio 10 pesos

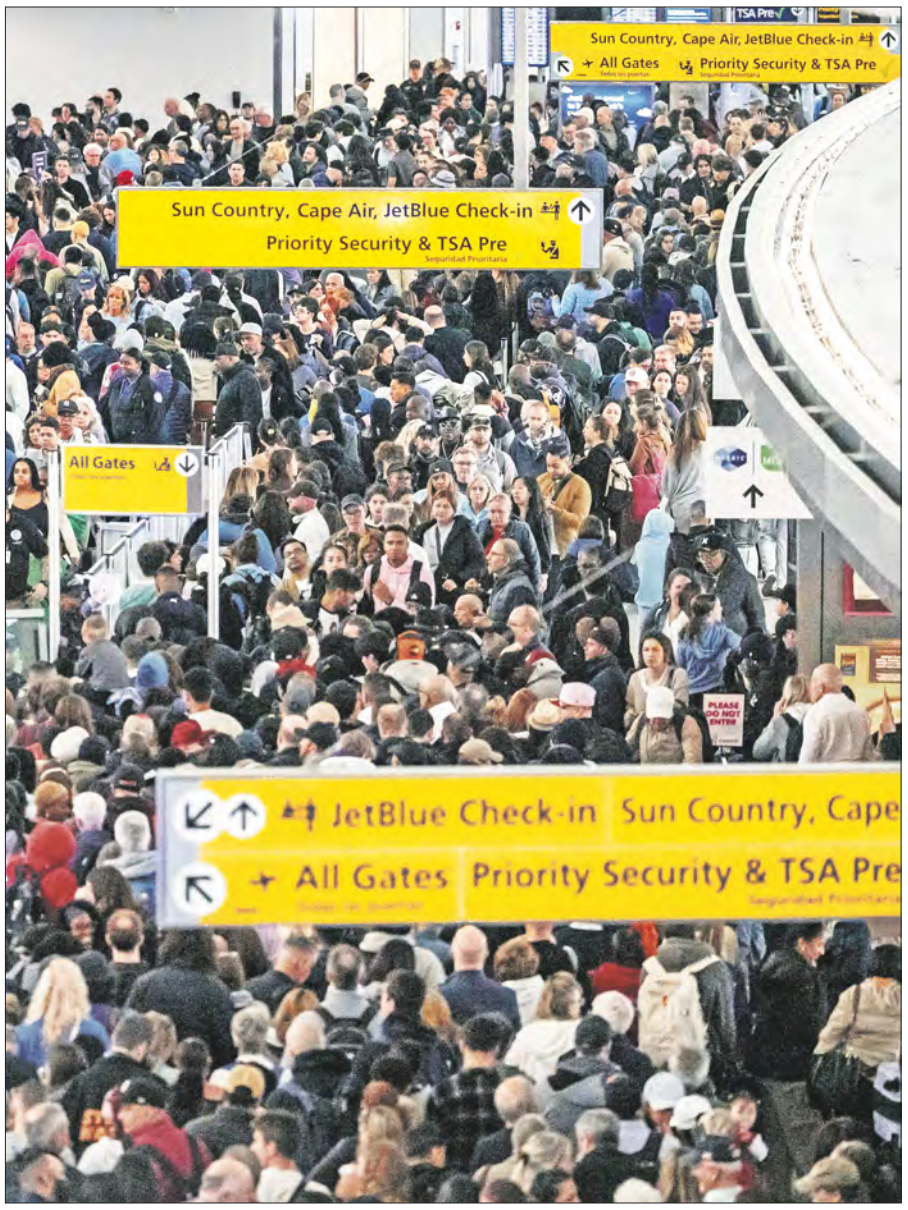

Vigila el ICE aeropuertos de EU

▲ Agentes migratorios armados se presentaron en algunas de las terminales más concurridas de Estados Unidos para dar apoyo al personal de la Administración de Seguridad en el Transporte, durante el cierre parcial del gobierno que ha afectado vuelos en todo el país. A diferencia de las redadas, los uniformados llevaban el rostro descubierto. Imagen del aeropuerto John F. Kennedy, en Nueva York. Foto e información de Ap / P 20

Apuestan 580 mdd en petróleo

Dichos de Trump sobre la guerra desatan especulación

- "Fueron movimientos inusuales, alguien acaba de hacerse mucho más rico", subraya analista
- Tras anuncio de *diálogo*, caen precios a menos de 100 dólares por barril y suben bolsas
- El republicano aplaza "destrucción" de plantas eléctricas; el 9 de abril acaba el conflicto, dice
- Utilizan noticias falsas para manipular los mercados, acusa líder legislativo iraní
- Afirma que su yerno, Jared Kushner, entabla pláticas con Teherán
- Niega la república islámica acercamiento "directo o indirecto"

REUTERS, AP, AFP, CLARA ZEPEDA Y REDACCIÓN / P 16 A 19

Alcanza $12 mil millones deuda de empresas por uso de agua

- Nueva ley detecta abusos y lucro, resalta la Presidenta
- Familia de ex gobernador priísta comercializaba el líquido que recibía sin costo en Querétaro: Conagua

E. OLIVARES Y A. URRUTIA / P 3

Xalapa: rescatan de tráiler a 229 migrantes

▲ Los migrantes, entre ellos 17 menores de edad, fueron liberados del vehículo cuando éste fue llevado al corralón, pues tenía reporte de robo. Foto Carlos Nava I. SÁNCHEZ / P 9

ONU debe enviar ayuda humanitaria a Cuba: Sheinbaum

- Apremia a la resolución de diferencias por vías diplomáticas
- Critica represalias para quien venda combustible a la isla

E. OLIVARES Y A. URRUTIA / P 4

COLUMNA

Timbre

Somos lo que olvidamos

CRISTINA RIVERA GARZA / P 10

LA CRÓNICA DE HOY®

PRESIDENTE DEL CONSEJO DE ADMINISTRACIÓN: **JORGE KAHWAGI GASTINE** // DIRECTOR GENERAL: **RAFAEL GARCÍA GARZA** // AÑO 29 Nº 10,638 $10.00 // **MARTES 24 MARZO 2026** // WWW. CRONICA. COM.MX

Fallece DON JORGE KAHWAGI GASTINE

*Presidente de **Grupo Crónica,** fue uno de los más notables empresarios del país*

Hoy reafirmamos que la educación es vida y soberanía; que la cultura nos une en comprensión y esperanza; y que nuestro país necesita de cada uno de nosotros, con inteligencia, con valores y con amor por México, más que nunca.

DON JORGE KAHWAGI GASTINE

PAG. 3

Premio CRÓNICA · CRÓNICA · CARA A CARA

Trump da cinco días a Irán para negociar paz; precio del petróleo bajó 10 por ciento

Respiro. El presidente estadunidense, Donald Trump, ordenó a su Departamento de Guerra posponer durante cinco días los ataques militares contra centrales eléctricas e infraestructura energética iraníes tras "conversaciones productivas" entre EU e Irán para la resolución de las hostilidades. Su orden se mantendrá dependiendo "del éxito de las reuniones".

Tras el anuncio, el petróleo intermedio de Texas (WTI, por sus siglas en inglés) cayó un 10 %, hasta llegar a 88.13 dólares el barril. **MUNDO / PAG. 22**

Pausa al conflicto

Estados Unidos e Israel emprendieron el pasado 28 de febrero su ofensiva contra Irán, cuya represalia se extendió a aliados de ambos.

PAG. 20

MUNDO PAG. 19

El Presidente de Estados Unidos informó que tiene con Irán conversaciones profundas, detalladas y constructivas que continuarán en la semana

Ajustan en Senado Plan B; un escenario prevé aval hasta después de Semana Santa

IGNACIO MIER señala trabajo con gobernadores en temas de ayuntamientos no en revocación como demanda PT; hoy circulan dictamen; oposición anticipa naufragio. **págs. 10 y 11**

La Razón DE MÉXICO

WWW.RAZON.COM.MX | MARTES 24 DE MARZO DE 2026 • NUEVA ÉPOCA • AÑO 17 • NÚMERO 5220 | PRECIO $10.00

DELINCUENCIA ORGANIZADA, PRINCIPAL DELITO

Aumenta cifra de criminales de EU en cárceles de México; mayoría, en frontera

ELIZABETH HERNÁNDEZ

En BC se registra uno de los mayores incrementos: prisioneros estadounidenses suben 332% de 2018 a 2025; en Chihuahua, 50%; en Sonora, Nuevo León, Tamaulipas y Coahuila, con variaciones al alza de 12 a 27% **pág. 3**

INCREMENTOS DE DETENIDOS

	2018	2025
Baja California	77	330
Chihuahua	92	138
Sonora	87	103
Jalisco	12	50
Nuevo León	35	43
Tamaulipas	30	42
Coahuila	33	41
Cefereso No. 18 Cps Coahuila	37	40

Cifras en unidades

Hampones del vecino país aprovechan facilidad para cruzar ambas fronteras, señala analista; mayoría de las detenciones por transporte de drogas, tráfico de armas, lavado de dinero...; los arropan redes de crimen local

Américo Villarreal: la transformación es colectiva; pide unidad

pág. 14

Foto: Especial

EL GOBERNADOR de Tamaulipas, ayer, en su Cuarto Informe de Gobierno.

Trump pospone ultimátum para dar respiro a mercados

ASEGURA que hay puntos de acuerdo con "el más respetado líder" iraní; régimen desmiente negociación; se reduce tensión en bolsas y petroprecios. **págs. 21, 24 y 25**

TRANSFIEREN CONCESIONAR AGUA A 5 MUNICIPIOS DE BC

Foto: Especial

PAGABAN 531 mdp a distritos de riego por acceso al recurso; exhiben a familia de exgobernador Calzada por uso ilegal de concesiones: vende pipas del líquido y tiene campo de polo. **pág. 7**

EFRAÍN Morales, de Conagua, ayer, con la Presidenta.

HOY ESCRIBEN

- Todo en paquete **pág. 2** — **JAVIER SOLÓRZANO**
- El Plan B huele a Plan C **pág. 4** — **CARLOS URDIALES**
- Qalibaf, Pezeshkian y la salida posible **pág. 25** — **VALERIA LÓPEZ**

Indagan línea de funeraria en el caso Iguala; niega GIEI haberla descartado

SEÑALA Claudia que ese sitio, donde hallaron restos de 2014, es parte de nuevo esquema de investigación de Ayotzinapa.

AFIRMA Buitrago que el grupo fue el que abrió esa línea sobre los 43, nunca la cerró; la FGR no ahondó, dice. **pág. 4**

www.elsoldemexico.com.mx

El Sol de México

CIUDAD DE MÉXICO | **MARTES 24 DE MARZO DE 2026** | AÑO LXI | NO. 21,774 | ORGANIZACIÓN EDITORIAL MEXICANA

PAQUITA RAMOS DE VÁZQUEZ / PRESIDENTA Y DIRECTORA GENERAL

$10.00

LLAMAN A EMPRESAS A REGULARIZARSE

Arrebatan 6 mil mdp al mercado negro de agua

RAFAEL RAMÍREZ

Conagua realiza 7 mil 614 inspecciones que concluyen en más de mil suspensiones

El gobierno espera recibir al menos seis mil 300 millones de pesos más este año por el agua.

Efraín Morales, director de la Comisión Nacional del Agua, señaló que con la nueva Ley de Aguas se eliminan las transmisiones entre particulares, terminando con el mercado negro.

Informó que, tras la entrada en vigor de la nueva legislación, se han realizado más de siete mil 600 inspecciones y se ha incrementado la recaudación en tres mil 500 millones de pesos.

"Este año vamos a incrementar en seis mil 300 millones de pesos más", aseguró.

En 2025, la Conagua alcanzó una recaudación de más de 30 mil millones de pesos, superando la cifra recaudada en 2024.

"Es muy importante porque estos recursos sirven para realizar obras de agua y también para llevar muchos otros beneficios a las y los mexicanos", dijo Efraín Morales.

El gobierno federal adelantó que continuará exhibiendo casos de uso irregular del recurso por parte de empresas.

En el marco del Día Mundial del Agua, que se celebra el 22 de marzo, y a través de un enlace desde Palacio Nacional a Baja California, la presidenta de México, Claudia Sheinbaum, hizo entrega de títulos de concesión de agua a los municipios de Tijuana, Rosarito, Mexicali, Tecate y Ensenada, por lo que ya no tendrán que pagar a terceros que la comercializaban para beneficio personal y garantiza el abasto del agua. Pág. 4

REUTERS

Retrasos masivos en aeropuertos de EU

WASHINGTON. Agentes de inmigración estadounidenses comenzaron a desplegarse el lunes en algunos aeropuertos del país para colaborar en los controles de seguridad, ya que las bajas de personal entre los agentes de seguridad aeroportuaria, a quienes no se les paga, están provocando retrasos masivos. Por otra parte, el aeropuerto Hartsfield-Jackson de Atlanta —el más transitado de Estados Unidos— pidió a los pasajeros que llegaran al menos cuatro horas antes de la salida de sus vuelos. Así lucía la terminal ayer. Pág. 25

CORTESÍA GERMAN NÁJERA E IVAN FLORES

ANA TORROJA, EN EXCLUSIVA

¿Por qué nos cuesta tanto olvidar a Mecano?

En entrevista con El Sol de México, la cantante lanza su respuesta: "Yo creo que se debe a que no hubo una despedida, a que no se cerró el ciclo y no hubo un duelo". NORMAL

VERACRUZ

Hallan migrantes en tráiler de un corralón

XALAPA. Autoridades veracruzanas, sin proponérselo, hallaron 229 migrantes dentro de la caja de un tráiler que previamente había sido detenido y llevado al corralón por contar con un reporte de robo. Pág. 8

DETIENE ALZA DEL PETRÓLEO

Trump frena su amenaza; Irán niega acuerdos

TEL AVIV. Irán negó el lunes que hubiera mantenido negociaciones con Estados Unidos, después de que el presidente Donald Trump aplazara su amenaza de bombardear la red eléctrica iraní debido a lo que describió como conversaciones productivas con funcionarios iraníes no identificados. El anuncio de Trump hizo que las acciones de empresas subieran y que los precios del petróleo cayeran por debajo de los 100 dólares el barril, un repentino cambio de tendencia frente al desplome del mercado provocado por sus amenazas del fin de semana. Pág. 23

ESCRIBEN

Rogelio Varela Pág. 6
Samuel García Pág. 13
Sara Lovera Pág. 20

REPORTE Indigo
CINCO DÍAS
EDICIÓN MÉXICO
No. 3439: MARTES 24 DE MARZO 2026
reporteindigo.com

EL CÁRTEL HEREDADO

La descomposición que sufrió el territorio chiapaneco en materia de seguridad pública, durante el sexenio del gobernador Rutilio Escandón, derivó en el surgimiento de un nuevo grupo criminal: el Cártel de Chiapas y Guatemala, que representa una amenaza para la población de esa entidad

12

$10.00

NACIONAL

Sheinbaum entrega por primera vez títulos de concesión de agua

Con esta acción, señaló, se garantiza el abasto del agua para los próximos 30 años, como resultado de la nueva Ley Nacional de Aguas 5

INDIGONOMICS

T-MEC, ¿bilateral?

Existe una probabilidad de hasta el 40 por ciento respecto a que el Tratado entre México, Estados Unidos y Canadá concluya en un acuerdo entre la nación con la economía más grande del mundo y su par mexicano 30

Haz match con tu próximo auto.

Con AutoMatch compra tu seminuevo entre particulares de una manera totalmente segura.

AutoMatch es un programa de Scotiabank Inverlat S.A., en el que hay una alianza celebrada entre Scotiabank S.A. y Automotive Internet Services, S.A. de C.V.(Trustes), en la que Scotiabank Inverlat S.A. y Trustes son partes independientes. Los servicios ofrecidos por Trustes son la verificación documental y mecánica del automóvil que el cliente elija (en adelante los Servicios), por lo que, Scotiabank no asume responsabilidad alguna frente a los clientes en relación con los Servicios y/o a los Automóviles que TRUSTES valide y considere aptos para su compra. Scotiabank Inverlat y Trustes reconocen el derecho innegable del Cliente para contratar los Servicios a través de un tercero independiente.
Para más información sobre términos, condiciones, comisiones y requisitos de contratación, consulta: scotiabank.com.mx/automatch
Consultar aviso de privacidad de Trustes en: https://trustscotia.todoensubastas.com.mx/aviso

NUEVA ERA / AÑO. 9 / NO. 3201 / MARTES 24 DE MARZO DE 2026

$10

EL HERALDO® DE MÉXICO

HECHO CON H SI ES CON H, ES UN HECHO

#ESTADOSUNIDOS

DESPLIEGAN A AGENTES DEL ICE EN AEROPUERTOS

P32

FOTO: AP

P6 #PRESIDENTA

FOTO: ANTONIO NAVA

DEFIENDE LOS RESULTADOS EN SEGURIDAD

P7 #NUEVALÍNEA

INVESTIGAN A FUNERARIA POR CASO IGUALA

#EFRAÍNMORALESLÓPEZ

EXHIBEN MAL USO DEL AGUA DE POLÍTICOS Y REFRESQUERAS

CON LA REESTRUCTURACIÓN EN EL SUMINISTRO DEL LÍQUIDO, EL GOBIERNO FEDERAL LOGRÓ RECAUDAR 3 MIL 500 MILLONES DE PESOS EN 2025, INFORMÓ EL TITULAR DE LA CONAGUA

POR F. GARCÍA, N. GUTIÉRREZ Y C. STETTIN/P4

P34 #NUEVOSALÓNDEBAILE

EL LEGADO MONUMENTAL DE TRUMP

GRÁFICO: DANTE ESCOBAR

P30 #ACCIDENTEYPROTESTA

CAOS EN SALIDAS A CUERNAVACA Y TOLUCA

50
Fundado en 1976
Año LI
Número 17.766

EL PAÍS

EL PERIÓDICO GLOBAL

Edición Madrid
2,00 euros
Martes
24 de marzo de 2026

Empresas Puig negocia su fusión con el gigante de la belleza Estée Lauder —P29

ESCALADA BÉLICA EN ORIENTE PRÓXIMO

Trump retrasa su ultimátum y da otro respiro a los mercados

● El presidente de Estados Unidos asegura que mantiene negociaciones con Irán para poner fin a la guerra, pero el régimen lo desmiente ● El precio del petróleo vuelve a descender

MACARENA VIDAL LIY
ANTONIO PITA
Washington / Jerusalén

El presidente de Estados Unidos, Donald Trump, anunció ayer un retraso en el ultimátum que dio a Irán para que reabra el estrecho de Ormuz. A pocas horas de que concluyera el plazo, el republicano aseguró que va a posponer cinco días los ataques a la infraestructura energética del régimen iraní. Es más, alentó la posibilidad de llegar a una salida negociada a la guerra. "Me complace informar de que Estados Unidos e Irán han mantenido, durante los últimos dos días, conversaciones muy positivas y productivas", señaló en un mensaje en su red social, Truth. Estas palabras dieron un respiro a los mercados, que viven jornadas turbulentas por el conflicto bélico, y provocaron una caída del precio del petróleo.

Irán negó que existan conversaciones con la Casa Blanca y atribuye los comentarios a un intento de Trump de ganar tiempo para reducir los precios de la energía. —P2, 3, 27 Y 28

El ejército de Israel se prepara para la gran invasión del sur de Líbano —P3

Meloni sufre el primer revés en las urnas. La jefa del Gobierno italiano, la ultraderechista Giorgia Meloni, sufrió ayer su primera derrota en las urnas en tres años y medio al perder un referéndum que perseguía una reforma de la magistratura. El no se impuso con un 53,7% de los votos. En la imagen, Meloni tras votar ayer en Roma. VALENTINA STEFANELLI (LAPRESSE) —P8

Moreno convoca elecciones el 17 de mayo y fuerza una crisis de Gobierno

María Jesús Montero dejará la vicepresidencia por la cita electoral

L. LUCIO / C. E. CUÉ
Sevilla / Madrid

El presidente de la Junta de Andalucía, el popular Juan Manuel Moreno, anunció ayer la disolución del Parlamento y la convocatoria de elecciones autonómicas para el próximo 17 de mayo. "Espero y deseo que esta decisión tan importante facilite la mayor participación y permita a los andaluces hablar con la máxima claridad", afirmó. La convocatoria electoral precipita la salida del Gobierno de la vicepresidenta María Jesús Montero, candidata del PSOE. —P20

El Ejecutivo actúa por el veto a las mujeres de la cofradía de Sagunto

FERRAN BONO
Valencia

El Gobierno iniciará el procedimiento para revocar la declaración de la Semana Santa de Sagunto como Fiesta de Interés Turístico Nacional, reconocimiento que le otorgó en 2004 el Ministerio de Turismo, por el veto a las mujeres en una cofradía. —P33

—EDITORIAL EN P14

50 AÑOS DEL GOLPE EN ARGENTINA

El final del futuro

MARTÍN CAPARRÓS

Quizás aquel 24 de marzo fue el momento en que la Argentina perdió el eje que le había dado sentido durante muchas décadas: la construcción a largo plazo, esa esperanza —P12 Y 13

Las vidas que la dictadura argentina arrojó a España —P10

Vox pagó 1,3 millones en un año a los asesores señalados por los críticos

Los disidentes piden luz sobre los pagos a Ariza y Méndez-Monasterio

MIGUEL GONZÁLEZ
Madrid

Tizona Comunicación, el buque insignia del conglomerado de empresas de Gabriel Ariza y Kiko Méndez-Monasterio, los dos principales asesores de Santiago Abascal, facturó casi 1,3 millones de euros en un solo año a Vox después de que el partido ultra desembarcara en las instituciones y empezara a recibir fondos públicos, según han confirmado a EL PAÍS fuentes conocedoras de la contabilidad interna de la formación.

El sector crítico del partido ultra está pidiendo transparencia sobre los pagos a estos dos empresarios, que contrataron a la esposa de Abascal para llevar redes sociales. —P18 Y 19

Dentelladas por ¿un partido o un negocio?

Luis Barbero

THE WALL STREET JOURNAL.

DOW JONES | News Corp ****** TUESDAY, MARCH 24, 2026 ~ VOL. CCLXXXVII NO. 68 WSJ.com U.S. Edition

DJIA 46208.47 ▲ 631.00 1.38% NASDAQ 21946.76 ▲ 1.4% STOXX 600 576.78 ▲ 0.6% 10-YR. TREAS. ▲ 14/32, yield 4.334% OIL $88.13 ▼ $10.10 GOLD $4,404.10 ▼ $166.30 EURO $1.1615 YEN 158.44

What's News

Business & Finance

◆ **Major U.S. stock indexes** surged on news of a postponement of U.S. strikes on Iranian power plants, with the S&P 500 rising 1.1% and the Dow and Nasdaq both advancing 1.4%. Bonds rallied. **A1**

◆ **Rising prices of services**, from haircuts to healthcare, are taking center stage in the Fed's fight against inflation. **A1**

◆ **OpenAI hired** Dave Dugan, a former top advertising executive at Meta Platforms, to lead its ad sales. **B1**

◆ **Mark Zuckerberg is** building a personal artificial-intelligence agent to help him do his job as Meta Platforms' chief executive. **B1**

◆ **Danone agreed to buy** nutrition startup Huel for about $1.2 billion, seeking to tap growing demand for meal-replacement shakes. **B3**

◆ **Victory Capital** dismissed reports that major clients are uneasy with its bid for Janus Henderson, calling the claims misleading. **B3**

◆ **Hyundai is working** to fix tens of thousands of three-row SUVs after receiving reports of occupants becoming trapped by powered rear seats. **B3**

◆ **Berkshire Hathaway** plans to acquire a 2.5% stake in Japanese insurer Tokio Marine for $1.8 billion as part of a strategic partnership. **B3**

◆ **Nvidia and Emerald AI** said they would work with power producers to develop a new class of artificial-intelligence factory. **B4**

◆ **Intuit accelerated its** stock-buyback program and ended scheduled stock sales by senior managers to help shore up its share price. **B4**

Worldwide

◆ **Trump said the** U.S. military would postpone strikes on Iranian power plants and energy infrastructure for five days following "productive" talks between Washington and Tehran, contradicting Iran's foreign ministry, which said there were no direct talks. **A1, A6, A8**

◆ **Senators were closing in** on a deal to fund the Department of Homeland Security except for ICE, signaling a possible breakthrough after a standoff that has lasted more than a month. **A1**

◆ **ICE agents were deployed** to several U.S. airports to help manage long security lines amid the lapse in funding for the Department of Homeland Security. **A3**

◆ **Sen. Markwayne Mullin** won confirmation to replace Kristi Noem as homeland security secretary. **A4**

◆ **The Supreme Court** appeared inclined to block states from counting mailed ballots that are postmarked by Election Day but arrive a few days afterward. **A4**

◆ **The Pentagon** introduced new restrictions on press access, after a federal judge struck down earlier limits as unconstitutional. **A4**

◆ **An experimental** Lyme disease vaccine from Pfizer and Valneva didn't conclusively succeed in a large study. **A3**

◆ **A military transport** aircraft carrying Colombian troops crashed in the south of the country, killing dozens. **A9**

◆ **Died: David Simon**, 64, dealmaking mall investor. **B1** ... **Leo Radvinsky**, 43, OnlyFans owner. **B4**

CONTENTS

Arts in Review..... A12
Business & Finance B2,6
Business News..... B3
Crossword..... A12
Finance..... B11
Heard on Street... B11
Markets Digest..... B8
Opinion..... A13-15
Personal Journal A10-11
Sports..... A16
Technology..... B4
U.S. News..... A2-4
World News... A6,8-9

This edition of THE WALL STREET JOURNAL was originally published in the United States and reprinted locally for regional distribution.

© 2026 Dow Jones & Company, Inc. All Rights Reserved

Pilots Killed as Plane Rams Firetruck at LaGuardia

SETH WENIG/ASSOCIATED PRESS

TARMAC TRAGEDY: An Air Canada Express jetliner struck a firetruck on a runway at New York City's LaGuardia Airport late Sunday, killing two pilots and injuring 41 people. The airport, which has had a shortage of air-control staff, reopened Monday. **A3**

Stocks Were Headed for a Rout, Then Trump Hit Social Media

Investors welcomed efforts to end a war that has driven up energy prices

By Sam Goldfarb

The sun was rising early Monday on another bleak day for markets. Oil prices were climbing. Stock futures were sliding. A rout in government bonds was showing no signs of abating. Then President Trump took to social media.

A little after 7 a.m. ET, he posted that the U.S. military would postpone strikes on Iranian power plants. The reason: "productive conversations regarding a complete and total resolution of our hostilities."

The reversal was immediate and stark. Stock futures surged into the green, swinging a decline of almost 1% into a climb briefly exceeding 2.5%. Oil futures dropped precipitously, with Brent, the global gauge, falling from above $112 a barrel to below $100 in seconds. Bonds rallied.

Even after Iran denied talks, the tone was set. Investors cheered the efforts to end a war that has sparked the largest oil shock on record, while threatening to fuel inflation and slow global growth. The Dow Jones Industrial Average and S&P 500 posted their biggest one-day gains since early February, with the Dow industrials rising 1.4% and the S&P advancing 1.1%. The Nasdaq composite added 1.4%.

Brent ended the session down 11%, just below $100 a barrel, its lowest level since March 11.

"A little bit of light, or a little bit of good news, can go a long way," said Keith Lerner, chief investment officer at Truist Advisory Services. "Before this weekend, a lot of people were thinking about worst-

Please turn to page A6

President Backs Off On Threat To Iranian Energy

Trump says talks to end war are making progress, but Tehran expresses skepticism

President Trump said on Monday the U.S. military would postpone strikes on Iranian power plants and energy infrastructure for five days following "productive" talks between Washington and Tehran.

By Alex Leary, Summer Said and Benoit Faucon

In a Truth Social post written in all caps, Trump wrote that the U.S. and Iran had "very good and productive conversations regarding a complete and total resolution of our hostilities in the Middle East." Trump wrote that based on those discussions, which he expected would continue this week, he had asked the Pentagon to hold off on the energy-related strikes that he had threatened "subject to the success of the ongoing meetings and discussions."

Iranian and Arab officials expressed skepticism about the chances of success for Trump's diplomatic push, saying it appeared to be an attempt to damp oil prices, which fell sharply after the president said there was progress in the talks.

"Fearing a response from Iran, Trump backed down from his 48-hour ultimatum," Iranian state broadcaster IRIB said.

Iran's Foreign Ministry earlier denied talks with the U.S., IRIB reported. "Yes, there are initiatives from regional countries to reduce tensions, and our response to all of them is clear: We are not the party

Please turn to page A8

War in Iran Endangers Political Prisoners

U.S.-Israeli airstrikes have damaged complexes used to hold detainees

By Joe Parkinson, Drew Hinshaw and Belle Cushing

Lindsay Foreman was hunched over the landline in Ward 7 of Tehran's Evin prison, telling her son Joe that the U.S.-Israeli bombing campaign had started. Warplanes had been circling above the Iranian capital all morning and the rumble of explosions had sent prisoners scurrying beneath their bunks.

"It's begun," said the British mother of two, arrested a year ago on a motorcycle trip with her husband for espionage charges she denies.

Then a bomb blast ripped through the windows of her prison, home to dissidents, a Nobel Prize winner and at least three Americans Iran holds hostage as bargaining chips.

"S—, s—.... What was that?" Lindsay asked, screams echoing in the gray-tiled hallway. The line cut.

In another corner of the prison, Ahmadreza Djalali, an Iranian-Swedish doctor, was calling his wife. The Harvard fellow was a scholar on treating disaster zone victims, but had been sentenced to

Please turn to page A9

Impact Spreads

◆ Tehran's negotiator strikes defiant tone..... A6
◆ AI and voice-overs stand in for leader..... A6
◆ The back-channel diplomacy behind Trump's U-turn.... A8
◆ Europe quietly plays key role in war..... A8

Rising Service Costs Drive U.S. Inflation

By Konrad Putzier

Camp Bow Wow in downtown Nashville, a dog daycare, in January raised its daily rate to $36 from $33, a 9% increase. Instead of losing customers, though, the Nashville location of Camp Bow Wow recently broke its daily record by hosting 206 dogs.

"I don't think anybody even complained" about the prices, said owner Steve Lassiter.

Robust spending is driving up prices of services from haircuts to healthcare, a dynamic that is now taking center stage in the Federal Reserve's fight against inflation.

In the past year, the spotlight has been on the rising price of goods during a year of on-again off-again tariffs, and more recently on the rising price of gasoline because of the U.S. and Israel's war with Iran. Yet the rising price of services is a big part of why the inflation rate has stayed above the Fed's 2% target.

Economists said prices of services keep rising because

Please turn to page A2

Consumer-price index for goods and services, change from a year earlier

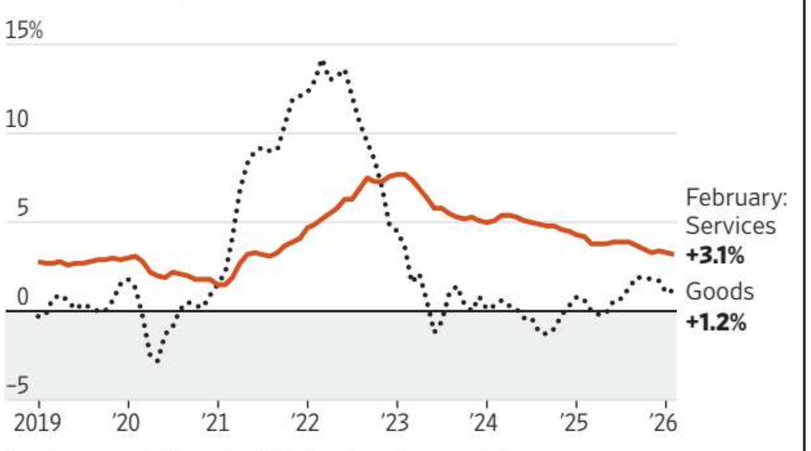

Note: Data unavailable for Oct. 2025 due to lapse in appropriations
Source: Labor Department

Senators Talk Deal To Fund DHS, TSA

WASHINGTON—Senators said they were closing in on a deal to fund the Department of Homeland Security except for the agency that carries out immigrant arrests and deportations, signaling a possible breakthrough after a more than monthlong standoff.

By Lindsay Wise, Siobhan Hughes and Natalie Andrews

"Both sides are talking in a serious way," said Senate Minority Leader Chuck Schumer (D., N.Y.) as he left the Capitol Monday night.

The potential breakthrough came after a meeting at the White House between President Trump and a group of GOP senators, including Sen. Katie Britt (R., Ala.). "It went really well," Britt said afterward. Asked if they had a solution, she said, "We do." She declined to share details.

Pressure has been growing on lawmakers to resolve the impasse, which was sparked last month by Democrats' demands for more restrictions on immigration enforcement agents. Republicans have a

Please turn to page A3

◆ ICE deploys at airports amid long TSA lines..... A3

Ads on the Fridge? Some Owners Say That's Not Cool

* * *

Samsung ushers in controversial new era of marketing in the kitchen

By Jiyoung Sohn

Walking into his kitchen, Tim Yoder recoiled at a message on his refrigerator door: "Shop Samsung water filters."

Yoder, a supply-chain manager in Chicago, owns a Samsung Electronics Family Hub fridge. He paid $1,400 for an appliance that came with a 32-inch screen on the door that allows him to control other Samsung gadgets, pull up recipes or stream music.

But since last fall, it's been intermittently serving up ads, part of a pilot program being tested on some of Samsung's smart fridges sold in the U.S. The response? Not warm.

"I guess this is another place for somebody to shove an ad in your face," said the 47-year-old Yoder, recalling the first time he noticed one.

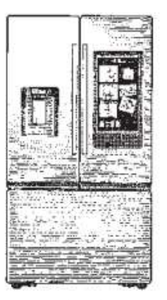

A fridge too far

Americans have learned to live with ads on smartphones and other devices as a necessary trade-off of connectivity. They've also gotten used to growing intrusions in the physical world, where everything from bathroom stalls to taxicab seats have become fair game for marketers. But the kitchen remained

Please turn to page A11

INSIDE

BUSINESS & FINANCE

Tim Higgins: This time, the hype around self-driving cars feels real. **B1**

ISTOCK

PERSONAL JOURNAL

The hack that turns Trump accounts for children into tax-free retirement savings. **A11**

"All the News That's Fit to Print"

The New York Times

THE WEATHER
Today, sunny, chilly, some wind, high 47. **Tonight,** partly cloudy, low 38. **Tomorrow,** morning sunshine, increasing afternoon clouds, high 52. Weather map appears on Page B8.

VOL. CLXXV .... No. 60,833 © 2026 The New York Times Company TUESDAY, MARCH 24, 2026 Prices in Canada may be higher $4.00

DAKOTA SANTIAGO FOR THE NEW YORK TIMES

The jet's nose was cantilevered upward after its cockpit was partly sheared off. Most of the 41 people hospitalized had been released.

Trump's Claim on Talks Elicits Gains in Market, And Denials From Iran

West's Oil Producers Reap Profits Now but Stay Wary

By REBECCA F. ELLIOTT

HOUSTON — Western companies that pump and process oil and natural gas are among the biggest beneficiaries of the war with Iran, which has snarled production and shipping of fuels in the Persian Gulf.

But even as many of them reap the rewards of much more expensive energy, executives are worried that what comes next could be bad for business.

Should the war end — a possibility made more real when President Trump said on Monday that the United States and Iran had "very strong" talks about ending hostilities — prices could tumble. If oil and gas prices quickly returned to levels that prevailed at the end of last year, many companies would have to go back to worrying about trimming budgets and laying off workers.

If, on the other hand, attacks on energy infrastructure intensify and it remains too dangerous for most ships to carry oil and gas out of the Persian Gulf, prices most likely will keep climbing. That, over time, will lead governments, businesses and consumers to find ways to use less oil and gas — and some of those changes could permanently reduce demand for the fuels.

"It feels like you should be jumping up and down," said Ron Gusek, chief executive of Liberty Energy, an oil field service company that works for many of the biggest American producers. But, he added in an interview, "there is a picture out there where the economic realities of our world get very, very challenged again."

That uncertainty was on full display in Houston on Monday, where thousands of energy executives and government officials gathered for the industry's most important annual conference, CERAWeek by S&P Global.

"The markets are trading on scant information," Mike Wirth, chief executive of the U.S. oil giant Chevron, said at the conference, adding that he thinks physical supply chains are tighter than commodity futures prices reflect.

Oil prices climbed as much as 65 percent in the weeks after the United States and Israel began attacking Iran on Feb. 28 but have since retreated somewhat. Natural gas is more expensive, too, particularly in Europe and Asia, which depend heavily on imports.

Continued on Page A6

Messages Exchanged Said to Fall Short of Negotiations

This article is by ***Luke Broadwater, Aaron Boxerman, Erika Solomon*** *and* ***Thomas Fuller.***

WASHINGTON — President Trump said on Monday that the United States and Iran were negotiating a "total resolution of our hostilities in the Middle East," backing away from his threats over the weekend to attack Iranian power plants.

Mr. Trump said Jared Kushner, his son-in-law, and Steve Witkoff, one of his most senior advisers, were leading the talks.

"We have had very, very strong talks," Mr. Trump told reporters on Monday. "We'll see where they lead. We have major points of agreement."

The prospect of negotiations to end the war launched by the United States and Israel on Feb. 28 sharply reversed some of the steep declines in global financial markets. But Iran publicly denied that negotiations were taking place, with the speaker of Iran's Parliament taking to social media to call it fake news.

Still, according to four Iranian officials and an Iranian diplomat, Tehran and Washington have been exchanging messages through intermediaries about de-escalating the conflict, though the messages appeared to be short of negotiations. The talks aimed to avert attacks on critical energy infrastructure. Three officials said Iran's foreign minister, Abbas Araghchi, and Mr. Witkoff had spoken on the phone in recent days in what were described as preliminary discussions.

Mr. Trump's dizzying fluctuations in recent days have raised many questions about whether an end to the war might truly be at hand and if the blockage of oil shipments that have rocked the global economy will be resolved.

With the war now in its fourth week, Iran's main leverage in the conflict remains oil. Its price has risen more than 50 percent since late February, amid a de facto Iranian stranglehold on the critical Strait of Hormuz in the Persian Gulf. The International Energy Agency, which was created by industrialized economies in the 1970s to confront disruptions to

Continued on Page A6

LIMBO Gazans feel forgotten as the Iran war slows recovery and panic buying returns. PAGE A7

JUSTICES IMPERIL MAIL-IN VOTE LAW

Doubts Over Mississippi May Signal U.S. Shift

By ABBIE VANSICKLE

WASHINGTON — The Supreme Court's conservative majority on Monday appeared poised to reject Mississippi's mail-in ballot law, a decision that could upend mail-in voting throughout the country.

At issue is whether Mississippi's law, which allows ballots postmarked by Election Day to be counted if they are received within five business days after the election, is legal given that federal law requires votes to be cast by that day.

The outcome of the case could have sweeping consequences for voters in the midterm elections, potentially creating chaos among states that allow mail-in balloting. Mississippi and at least 18 other states and territories — including 2026 battleground districts in Nevada and California — allow late ballots to be counted.

President Trump has long opposed mail-in voting and has falsely claimed that the practice was a source of fraud and contributed to his defeat in the 2020 presidential election.

He has encouraged Republicans to support legislation outlawing mail-in voting, and his administration backed the challenge to the Mississippi law in hopes of halting vote counts that continue after Election Day.

The Republican-led Mississippi legislature adopted the law allowing late arriving ballots to be counted in 2020, during the pandemic. It is being challenged by the Republican National Committee and Mississippi's state G.O.P.

During more than two hours of argument on Monday, the court's six conservative justices repeatedly pressed the lawyer for Mississippi on what is required to make a ballot selection fully complete, suggesting that federal law sets out Election Day as the day ballots should be considered final.

"So when do I know whether or not a choice is final?" Justice Clarence Thomas asked.

Several other conservative justices including Justice Amy Coney Barrett, who is often a key vote, also had sharp questions for Mississippi. They focused on how the state could guarantee a ballot had officially been cast by Election

Continued on Page A20

Distraction May Have Role in LaGuardia Crash

2 Pilots Killed as Plane Strikes a Fire Truck

By CHRISTOPHER MAAG

"Stop, Truck 1, stop!"

The desperate call from an air traffic controller late Sunday night came seconds before the first fatal collision at LaGuardia Airport in exactly 34 years.

The call came too late.

Two pilots were killed and dozens were injured when an Air Canada Express jet collided on a runway with a fire truck as it landed at LaGuardia Airport at about 11:45 p.m. Sunday. The force of the crash ejected a flight attendant, who was tossed from the plane and landed on the runway still strapped to her seat.

The collision shut down one of the busiest airports in the region, exacerbating flight cancellations and delays across the country amid a partial federal government shutdown.

The fire truck had been deployed to respond to an aborted takeoff by a United Airlines flight, Bryan Bedford, administrator of the Federal Aviation Administration, said at a news conference at LaGuardia on Monday afternoon.

Leaders of the National Transportation Safety Board were gathering at LaGuardia on Monday to begin the agency's investigation. The cause of the crash had not been determined on Monday, but a recording of communications between air traffic controllers and personnel on the ground suggests that controllers might have been distracted around the time of the collision by the United flight emergency.

Moments before the crash, workers on a fire truck requested permission to cross a primary runway at LaGuardia to respond to an aircraft whose crew had reported an issue with odor in the cabin, said Kathryn Garcia, executive director of the Port Authority of New York and New Jersey, which operates the airport. Flight attendants had reported feeling ill because of the odor, she said.

As Air Canada Express Flight 8646 descended through a light drizzle toward LaGuardia's runway No. 4-22, the flight tower ap-

Continued on Page A16

Overview of the Crash

A fire truck crossed the runway just as an Air Canada passenger plane was landing on Sunday night at LaGuardia Airport.

Sources: Flightradar24; aerial image from Google Earth.

AGNES CHANG, LAZARO GAMIO AND LALENA FISHER/THE NEW YORK TIMES

Groups Strain to Care for Pets Left in ICE's Wake

By MIRIAM JORDAN

NEW ORLEANS — The adoption listing described Heinz, a Shih Tzu-poodle mix, as sweet, happy and energetic.

"But he also has a sad story," said the bio on the website of Rolling River Rescue, a nonprofit in New Orleans.

The caramel-colored pup hadn't run away, nor had he been given up by owners who no longer wanted him. He had "lost his family," the listing said, as a result of "recent events in New Orleans," a reference to immigration enforcement that has swept up people under President Trump's mass deportation campaign.

Federal agents have conducted large-scale crackdowns in New Orleans, Chicago, Los Angeles and Minneapolis, and smaller roundups from Hawaii to Maine. Hundreds of thousands of immigrants have been arrested. Most have remained locked up and many have been deported.

Left behind have been their dogs, cats and bunnies, even chickens, according to pet rescue groups and animal control agencies.

"What many Americans don't realize is that there are companion animals being left by families that disappeared overnight," said

Continued on Page A12

KATHLEEN FLYNN FOR THE NEW YORK TIMES

Counting stray dogs in the neighborhood of East New Orleans.

Trump's Crackdown on Fraud Excludes Dozens He Pardons

Many Beneficiaries Are Donors and Allies

By MATTHEW PURDY and LUKE BROADWATER

Salomon Melgen was an immigrant who came to the United States and wound up committing fraud, ripping off the American taxpayers by $42 million. "Melgen devised a scheme to enrich himself by defrauding Medicare to the tune of tens of millions of dollars," an F.B.I. official said when Mr. Melgen was sentenced to 17 years in jail during President Trump's first term.

Given the high-profile "war on fraud" in government programs that Mr. Trump announced last week, pointing to scams allegedly carried out by Somali and other immigrants, Mr. Melgen might have a prominent place in the president's rogues' gallery of fraudsters.

But Mr. Melgen is actually prominent in another presidential lineup, the gallery of criminals convicted of fraud who have been granted clemency by Mr. Trump.

That second gallery is not small.

Across both of his terms, Mr. Trump has granted clemency to more than 70 allies, donors and others convicted in fraud cases. In his second term, Mr. Trump's pace of pardoning those convicted of fraud has increased. In the first year of his second term, he handed out nearly three dozen pardons and commutations for people accused of fraud.

Mr. Trump is unabashed about

Continued on Page A14

NATIONAL A11-17, 20

Trump Tells G.O.P. to Dig In
The president said Republicans should stop negotiating with Democrats to end the partial shutdown. PAGE A13

ICE Agents Arrive at Airports
The deployment to assist understaffed security teams did not appear to ease the pain of many travelers. PAGE A13

INTERNATIONAL A4-10

Hailing the Start of Spring
The Newroz holiday comes at a critical time, as Kurds in Turkey push for peace while their brethren in Syria and Iran fear further conflict. PAGE A4

A Darkened Sky in Cuba
From rural provinces to the trash-filled capital, the nation is reeling from an energy crisis as U.S. officials pressure its former fuel suppliers. PAGE A10

Drones Just a Few Clicks Away
Ukraine has created online marketplaces to let units select their own, a break from generations of centralized arms procurement. PAGE A8

BUSINESS B1-6

Chatbots Want Health Records
Following Amazon and OpenAI, Microsoft is upgrading its artificially intelligent assistant to track your health. That comes with benefits and risks. PAGE B1

Delinquency and Default
A record 7.7 million borrowers defaulted on $181 billion in federal student loans last year, new data showed. PAGE B1

SPORTS B7-11

Keeping the A's Together
An M.L.B. team that shed stars while in Oakland tries to sign its nucleus before a move to Las Vegas. PAGE B7

ARTS C1-6

Live, but Not From New York
An American and a British critic found plenty to enjoy in the U.K.'s new version of "Saturday Night Live." PAGE C1

U.S. Director Wows London
After "Fiddler on the Roof" and a take on Sondheim, Jordan Fein is tackling Arthur Miller's "Broken Glass." PAGE C1

SCIENCE TIMES D1-8

Trying Out MDMA Therapy
Australia's experiment with the use of psychedelic medicine has led to positive outcomes, psychiatrists say. PAGE D1

Wicked Stepmother No More
A new look at ancient statuary suggests that a female pharaoh wasn't the villain that scholars took her to be. PAGE D1

OPINION A18-19

Molly Jong-Fast PAGE A19

0 354613 9

The Washington Post

Prices may vary in areas outside metropolitan Washington.

SU V1 V2 V3 V4

Mostly sunny 53/39 • Tomorrow: Partly sunny 62/49 B20

Democracy Dies in Darkness

TUESDAY, MARCH 24, 2026 · $4

THOMAS SIMONETTI/FOR THE WASHINGTON POST

Canoeists travel down the "dark canyon" portion of the Rio Grande in Big Bend Ranch State Park this month in Terlingua, Texas.

Border wall expansion raises alarms on all sides

Massive and rapid buildup draws big pushback that crosses party lines and borderlines

BY ARELIS R. HERNÁNDEZ, JAKE SPRING, JOHN MUYSKENS AND THOMAS SIMONETTI
IN TERLINGUA, TEXAS

The Trump administration is building hundreds of miles of border wall through iconic national parks, public lands and ecologically sensitive wilderness, empowered by provisions in the One Big Beautiful Bill that provided $46.5 billion in funding and a 2005 law that waived dozens of environmental rules for border security projects.

The "Smart Wall" project calls for a wall in parts of rugged Texas desert that are experiencing historically low border crossings and a second wall across parts of California, Arizona and New Mexico that already have barriers from the first Trump administration, according to U.S. Customs and Border Protection documents recently posted online.

The aggressive pace — three new miles of wall a week — has alarmed advocates and national parks staff who say the construction will destroy pristine country, threaten endangered species, and cut off access to sacred Indigenous and archaeological sites. And it has sparked an unusual degree of bipartisan pushback, with sheriffs, conservative county judges, environmentalists and Texas state lawmakers lobbying Trump officials to change course.

SEE BORDER ON A10

Trump's $46.5B 'Smart Wall' plan

Hundreds of miles of new border barrier will be built through public and protected lands.

Replacement projects and some short segments omitted

Source: U.S. Customs and Border Protection, data accessed March 19.

JOHN MUYSKENS/THE WASHINGTON POST

Negotiations offer path to end war with Iran

TRUMP: U.S. WILL POSTPONE SOME STRIKES

High-level talks will continue throughout this week

BY MICHAEL BIRNBAUM

President Donald Trump said Monday the United States is negotiating with Iran to end the three-week-old war, declaring that the two sides had two days of "very good and productive conversations" that will continue throughout this week.

It was the president's first acknowledgment of high-level talks between the two sides since the United States and Israel began bombarding Iran on Feb. 28, hammering the country's military and leadership, and leading to a global energy shortage that has brought widespread economic pain.

The announcement of talks offered a pathway for the Trump administration to find a way to open the Strait of Hormuz, which Iran has closed by threatening strikes on shipping traffic. Tehran's attacks on ships have paralyzed the 30 percent of global crude oil that goes through the waterway, giving Iran significant leverage.

"We have had very, very strong talks. We'll see where they lead. We have major points of agreement," Trump told reporters on Monday. "They went, I would say, perfectly. I would say that if they carry through with that, it'll end that problem, that conflict."

Conversations will continue by phone Monday, Trump said.

Iran and the United States have been negotiating a "COMPLETE

SEE IRAN ON A15

Senate confirms Mullin to be secretary of DHS

Okla. senator replaces Noem at an agency facing challenges, controversies

BY MARIA SACCHETTI AND THEODORIC MEYER

The Senate voted to confirm Sen. Markwayne Mullin as secretary of the Department of Homeland Security late Monday, installing the Oklahoma Republican at the embattled national security agency amid global instability and frustration over immigration enforcement.

The Senate voted 54 to 45 to confirm Mullin days after a Senate hearing in which he portrayed himself as an experienced lawmaker ready to restore DHS's credibility after a surge in immigration enforcement escalated in January when federal officers shot and killed two U.S. citizens, Renée Good and Alex Pretti, in Minneapolis.

Mullin, who voted for himself in the narrowly divided Senate, was seen chatting, smiling and embracing colleagues on the Senate floor during the vote. The chamber filled with applause when the result was announced.

The senator is poised to take over the agency created after the Sept. 11, 2001, terrorist attacks as the U.S. is at war in Iran and travelers are enduring hours-long waits in airport security lines because of a partial DHS budget shutdown that began Feb. 14. The Senate confirmed Mullin,

SEE MULLIN ON A6

Supreme Court appears set to curtail mail-in balloting

BY JUSTIN JOUVENAL

The Supreme Court on Monday appeared likely to embrace a conservative challenge to tallying mail-in ballots that arrive after Election Day, a move that could upend election procedures in states across the country as voters prepare to cast ballots in the midterm elections.

A majority of justices seemed ready to side with arguments by Republicans and Libertarians who told the court that federal election law preempts Mississippi from counting ballots that arrive up to five days after polls close as long as they are postmarked by Election Day.

Most states require mail-in ballots to arrive by Election Day, but Mississippi is one 14 states that allow grace periods of days or weeks. A ruling against Mississippi

SEE WATSON ON A2

Preservationists seek to halt Kennedy Center renovation

BY KELSEY ABLES

A group of eight associations representing preservationists and architects asked a federal district court to halt the Trump administration's renovation of the John F. Kennedy Center for the Performing Arts, which was announced suddenly last month, sparking fears that the storied building could face radical changes or even demolition.

In the lawsuit, filed Monday morning, the coalition requests that the court require the administration to comply with historic preservation laws and obtain permission from Congress to undertake the renovation, which is expected to close the arts venue for about two years. The group is seeking a preliminary injunction that would immediately stop any destruction of the structure or

SEE KENNEDY CENTER ON A9

Audio reveals tense moments surrounding crash

'I messed up,' an air traffic controller said following the collision, which killed two pilots and hospitalized dozens at New York's LaGuardia Airport

SHANNON STAPLETON/REUTERS

National Transportation Safety Board personnel inspect the wreckage of an Air Canada Express jet that collided with a ground vehicle on the runway on Sunday at LaGuardia Airport in Queens.

BY IMOGEN PIPER, PRAVEENA SOMASUNDARAM AND LEO SANDS

An air traffic controller pleaded with the driver of an emergency vehicle to stop in the seconds before the deadly crash on the runway of New York's LaGuardia Airport on Sunday and said afterward that he had been focused on an unrelated crisis and "messed up," a review of air traffic control communications shows.

The Air Canada Express passenger jet crashed into a firefighting vehicle as it landed, killing the plane's two pilots and injuring dozens, the first fatal incident at the airport in more than three decades.

The plane struck an emergency vehicle on the runway that was responding to an issue with a separate aircraft, Kathryn Garcia, executive director of the Port Authority of New York and New Jersey, said at a news conference early Monday.

Forty-one people were taken to the hospital, some with serious injuries, she said. Thirty-two people have since been released from hospital, Garcia added.

Airport officials identified the two people killed as the jet's pilot

SEE LAGUARDIA ON A4

IN THE NEWS

ICE deploys to airports Officers arrived at several domestic airports Monday to assist with federal staffing shortages caused by the ongoing partial government shutdown. A2

Yes, Virginia, in an upset The 10th-seeded Cavaliers pull the shocker of the NCAA women's tournament, beating Iowa in OT. B7

THE NATION

Behind closed doors, Republicans fear this swing-state Democrat seeking reelection. A3

The president declared victory over crime in Memphis while on a visit to the city. A7

THE WORLD

At least one winner has emerged from the Iran war: U.S. natural gas exporters. A14

Ambulances set ablaze at a London synagogue is antisemitic, Britain's PM said. A14

THE ECONOMY

Cautious relief swept through financial markets amid talks of war in Iran winding down. A20

CLIMATE

The Trump administration struck a deal to pay $1 billion to halt the building of two East Coast wind farms. A16

STYLE

The Gridiron dinner, the annual gathering that brings serious political journalists together for an evening of sketch parodies performed to the melodies of Leonard Bernstein and Sonny Bono, provided a night to escape the battles of the political arena. B1

THE REGION

The District takes a cut of child support payments. A new bill before the D.C. Council could change that. B13

The man accused of providing the gun used in last week's deadly shooting at Old Dominion University was denied bond. B13

BUSINESS NEWS A20
COMICS B4
OBITUARIES B16
OPINION PAGES A17
TELEVISION B6
WORLD NEWS A14

CONTENT © 2026 The Washington Post

Year 149, No. 54530

Los Angeles Times

$3.66 DESIGNATED AREAS HIGHER © 2026 TUESDAY, MARCH 24, 2026 latimes.com

Trump delays attack on Iran

President extends deadline for opening strait, says talks have begun. Iran denies it.

By Kevin Rector and Nabih Bulos

BEIRUT — President Trump and Iranian officials gave conflicting statements Monday about a possible deal to end the war — with Trump extending a deadline he'd set for bombing Iranian power plants and claiming negotiations were underway, while Iran denied having any dialogue with Trump officials.

"We are in the throes of a real possibility of making a deal," Trump told reporters Monday. "If I were a betting man, I'd bet for it — but again, I'm not guaranteeing anything."

Trump's remarks followed an early-morning social media post in which he said the U.S. was postponing its planned strikes on Iranian power plants and energy infrastructure for five days based on "very good and productive conversations regarding a complete and total resolution of our hostilities in the Middle East."

The president had warned Saturday that the U.S. would "obliterate" Iran's power plants unless it opened the Strait of Hormuz within 48 hours.

Oil prices, high in early trading Monday as the conflict continued to disrupt oil tanker traffic through the crucial strait, plunged after Trump's announcement — a shift he alluded to in his later remarks.

"The price of oil will drop like a rock as soon as a deal is done. I guess it already is today," he said.

Iranian officials, meanwhile, suggested Trump was lying about negotiations in order to salvage oil prices and in response to Iran's own threats of retaliation if

[See **Iran,** A3]

Majid Saeedi Getty Images

IN CENTRAL TEHRAN, demonstrators wave Iranian flags to show support for the embattled government.

Justices sound skeptical of late ballots

California law counts them if postmarked by election day. But high court may nullify that.

By David G. Savage

WASHINGTON — Californians may be forced to put their ballots in the mail well before election day to be certain they will be counted.

That's the likely outcome of a Republican challenge to mail-in ballots that came before the Supreme Court on Monday.

The court's six conservatives sounded ready to rule that federal law requires that ballots must be received by election day if they are to be counted as legal.

In the 19th century, Congress set a national day for federal elections on a Tuesday in early November, but it did not say how or when states would count their ballots. The Constitution leaves it to states to decide the "times, places and manners for holding elections."

California and 13 other states count mail-in ballots that were cast before the close of election day but arrive a few days late. And most states accept late ballots from members of the military who are stationed overseas.

By law, California counts ballots that are postmarked by election day and arrive within seven days. In 2024, more than 406,000 of these late-arriving ballots were counted in California, about 2.5% of the total.

Other Western states — Washington, Oregon, Nevada and Alaska — also count late-arriving mail ballots.

With the midterm election looming in November, President Trump has repeatedly claimed that voting by mail leads to fraud — an occurrence election experts call exceedingly rare — and the Republican National Committee has taken up the cause. The case before the Supreme Court on Monday was the GOP's challenge of a law in Mississippi, which accepts ballots that arrive up to five days after election day.

Though the Constitution and election laws accord the president no role, Trump has said he would like to "nationalize" elections and require voters to show proof that they are U.S. citizens.

Trump had repeatedly described elections as "rigged" and fraud as an

[See **Ballots,** A7]

Is this L.A. rail's 'missing link'?

A proposed K Line extension would create a major north-south corridor.

By Jenny Jarvie

In the decades since Los Angeles began building a modern rail network, officials have been waiting for the moment the system gets big enough, and goes enough places, that it becomes a viable alternative to driving a car.

To backers, a new Metro plan for a northern extension of the K Line — projected to boost the number of riders on the light rail line up to 100,000 a day — could be a major step toward forging a dynamic mass transit culture in L.A.

The K Line northern extension underground light rail project, which the L.A. County Metropolitan Transportation Authority's board is set to vote on this week, would extend the existing K Line from Crenshaw/Expo to Hollywood.

Metro's proposed 9.7-mile route from San Vicente to Fairfax would add nine stations and connect Angelenos to major job centers such as Cedars-Sinai Medical Center and popular destinations such as West Hollywood, Pacific Design Center and the Grove. A 10th station would be built at the Hollywood Bowl. The project would also significantly bolster L.A. County's broader rail grid network, transit experts say, by linking up with four major rail lines and six of the county's busiest bus lines.

"It's really going to change people's geography of L.A.," Jacob Wasserman, research program manager at the UCLA Institute of Transportation Studies, said of the K Line extension. "It's creating this nice grid network of rail, so that you can get anywhere in the city with ideally just one transfer at most by rail. ... It'll change people's mental model of the city where they live or work."

Los Angeles has spent billions investing in light rail infrastructure over the last four decades, but it is still struggling to get more people to ride. Other line openings have come with hopes and hype, but some view the K Line extension as different, in part because it will connect to a larger network that now includes a key subway through downtown L.A.

[See **Metro,** A7]

Expanding to Hollywood

Possible routes to extend the Metro K Line to Hollywood Boulevard

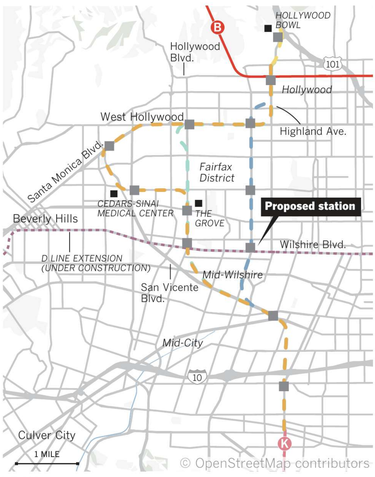

Sean Greene Los Angeles Times

Call for early wind warning ignored

Just before Eaton blaze, one county official urged a phone alert over conditions.

By Grace Toohey

Almost two hours before the Eaton fire broke out in the San Gabriel foothills Jan. 7, 2025, Los Angeles County emergency management officials had been pushed to send out an emergency alert to warn residents that increasingly high winds would pose a significant risk.

But no such alert was sent.

The residents of west Altadena did not receive an emergency alert until 3:30 a.m. the next day, nine hours after the fire started — and almost 12 hours after an emergency management employee urged a prefire alert. All but one of the Eaton fire's 19 deaths occurred in west Altadena.

Working side by side with National Weather Service officials, an emergency management staffer around 4:30 p.m. had called for a cellphone blast across the Interstate 210 corridor — a stretch of foothill communities that includes Sylmar, Altadena and Sierra Madre — to warn people that they needed to prepare for dangerous

[See **Warning,** A11]

THE BITCOIN SCAMMER, THE FIXER AND THE COP

A trial in Los Angeles reveals the ostentatious and sometimes illicit world of newly minted millionaire 'crypto kids'

By Matthew Ormseth and Libor Jany

Daniel landed in Los Angeles with his girlfriend and a hard drive containing $350,000 in bitcoin.

The 17-year-old's lifestyle was intended to draw attention: Parties at the hottest clubs. Rented sports cars. Cuban link chains. Imitation Richard Mille watches.

California is full of young people who were transformed into millionaires when crypto went mainstream. But Daniel didn't just buy digital money when it was cheap and watch it skyrocket in value. He stole it.

The teenager — who was identified only by his first name when he testified as a cooperating witness at a recent trial — was part of something called "the comm," which federal authorities say was a loose network of con artists who treated defrauding investors of millions of dollars like a game.

Holed up in lavish rental homes in Encino and Malibu, they hatched schemes to trick people into giving up access to crypto accounts with nine-figure balances. They gleefully screen-recorded some of the heists, prosecutors wrote in court documents charging them with racketeering, fraud and money laundering.

For Daniel, a rail-thin teenager with a wispy goatee and thick black hair, the fun was not necessarily

[See **Crypto,** A6]

Raising a stink over popular menu item

Complaints and city fines prompt a Taiwanese spot to remove tofu dish

JENN HARRIS
RESTAURANT CRITIC

Kayla Bartkowski Los Angeles Times

AT GOLDEN LEAF, a restaurant in San Gabriel, stinky tofu accounts for up to 20% of total revenue.

Stinky tofu is no longer on the menu at Golden Leaf restaurant in San Gabriel after the city received complaints about the dish's aroma. But the family behind the restaurant is fighting to bring back the popular Taiwanese street food, prized for its distinct, potent stench.

"The scene of stinky tofu in Taiwanese night markets is an invitation to community and tradition," said David Liao. He owns Golden Leaf, located in a strip mall at the corner of North Mission Drive and West Las Tunas Drive in San Gabriel.

The dish, known as chou doufu in Chinese, is "a cherished taste of home and a source of cultural pride," he said.

There are several restaurants in the San Gabriel Valley that offer the dish, with most deep-frying squares of the tofu, resulting in a crisp exterior and a porous, sponge-like center. The flavor and smell can range from mild to eye-wateringly stinky, like an extra funky blue cheese or excellent kimchi.

For three years it was the signature dish at Golden Leaf, until a neighbor decided they didn't like the smell. In the fall of 2017, a neighbor who lives in one of the properties north of the restaurant began calling.

"She said she could smell the stinky tofu, but we and

[See **Tofu,** A11]

LaGuardia collision kills 2
A jet and a fire truck collide on a runway, killing both pilots and closing the New York airport. **NATION, A4**

Cosby accuser wins lawsuit
An L.A. County jury awards more than $19 million in damages in the 1972 sexual assault case. **CALIFORNIA, B1**

Memories of the 1970s gas crisis
The Iran war is raising the threat of another shortage, columnist Patt Morrison writes. **CALIFORNIA, B1**

Weather
Very warm.
L.A. Basin: 87/57. **B6**

Markets **A10**
Opinion Voices **A12**

For the latest news, go to **latimes.com.**

7 85944 00200 5

FINANCIAL TIMES

TUESDAY 24 MARCH 2026

UK £3.70; Republic of Ireland €4.10

Can America thrive without immigrants?
BIG READ, PAGE 21

How Ukraine kept its labour market alive
SARAH O'CONNOR, PAGE 23

Trump touts diplomatic end to war

- Threatened strike on Iran energy facilities called off
- Crude price tumbles as stocks and bonds rebound
- Tehran says no talks have been held with Washington
- Pentagon orders more American forces into region

JAMES POLITI, ABIGAIL HAUSLOHNER AND STEFF CHÁVEZ — WASHINGTON

Donald Trump yesterday played up the prospect of a diplomatic end to the US-Israel war with Iran, postponing threatened strikes on Tehran's energy infrastructure and soothing markets.

Trump's apparent shift after nearly a month of hostilities came as the White House faces growing pressure to find a way out of the conflict because of surging oil prices and lacklustre support from the American public.

Stocks and bonds rebounded after Trump's comments, reversing losses, while oil prices fell. The blue-chip Stoxx Europe 600 index rose 0.6 per cent, having dropped more than 2 per cent in early trading. Brent crude fell from about $113 a barrel to a low of $96.

But considerable uncertainty remains over Trump's strategy and Tehran's willingness to engage. While the US president backed off his immediate threat to strike Iranian energy infrastructure, he delivered a new ultimatum to the country's leadership, saying it had five days to reach a deal.

"Iran has one more opportunity to end its threats to America and our allies, and we hope they take it," Trump said. "Either way, America and the entire world will soon be much safer."

But in contrast to Trump's comments, the speaker of Iran's parliament Mohammad Bagher Ghalibaf cast doubt on the potential for a deal, writing on X that in fact "no negotiations have been held with the US".

Ghalibaf, who has emerged as a key figure in Tehran after other leaders have been killed in US and Israeli strikes, added that Iran's "people demand the complete and humiliating punishment of the aggressors. All officials stand firmly behind their Leader and people until this goal is achieved."

Trump has veered between signalling the US would soon end its strikes on Iran and threatening an even more intense intervention, including by deploying American troops on the ground.

Earlier yesterday, Trump said Steve Witkoff, his special envoy, and Jared Kushner, his son-in-law, had been in contact with senior Iranian officials to try to craft an agreement to end the war, in effect resuming negotiations that were upended by the launch of the US and Israeli offensive in late February.

"If it goes well, we're going to end up settling . . . this. Otherwise, we'll just keep bombing our little hearts out," the US president said.

A deal could lead to the reopening of the Strait of Hormuz, the crucial shipping lane the closure of which has rattled energy markets. Trump said that in any deal the US would jointly control the strait with Iran, a proposal that is unlikely to be acceptable to Tehran.

Even as Trump sought to portray a peace deal with Iran as a realistic outcome in the coming days, more US forces were on their way to the region, including thousands of marines. About 2,200 members of the 31st Marine Expeditionary Unit were en route from Japan aboard the USS Tripoli, an amphibious assault ship optimised for air operations. It is expected to arrive in the Middle East at the end of this week.

The Pentagon has also ordered the Boxer Amphibious Ready Group, three ships led by the USS Boxer, another amphibious assault ship from California, to the region. Those warships are carrying another 4,500 troops, including another 2,200 marines in the 11th MEU. Their journey will take three to four weeks.

The US already has about 50,000 troops in the Middle East. Once the marines are in place, the number will be closer to 60,000.

Donald Trump speaks to the media before departing West Palm Beach on Air Force One — Kevin Lamarque/Reuters

> 'If it goes well, we're going to end up settling . . . this. Otherwise, we'll just keep bombing our hearts out'

Inside

- Sir Keir Starmer has conceded the funding is not yet in place to move Britain on to a 'war footing'. **Page 3**
- The energy price shock is likely to push households into deeper debt and put strain on suppliers, EDF says. **Page 11**
- Tehran is minting a 10mn rial banknote, its highest-ever denomination, as it tries to manage rising inflation. **Page 4**
- With an F-16 fighter costing $25,000 an hour as they fend off Iran's cheap drones, Gulf finances are straining. **Page 6**
- The depletion of stocks of cruise missiles vital to helping defeat any Chinese invasion is causing Taiwan alarm. **Page 6**
- Private jet groups are paying $50,000 in 'war risk' insurance to land in the Middle East, doubling charter prices. **Page 9**

Opinion

Alex Barker
Trump's playbook on Iran has long been in plain sight **Page 6**

Mohamed El-Erian
War will hit the global flows of capital from the Gulf **Page 13**

Gideon Rachman
Netanyahu is gambling with Israel's future security **Page 23**

Defying Trump lifts Danish premier's election chances

Donald Trump's threat to take control of Greenland has given Danish premier Mette Frederiksen a welcome boost. A brutal local election defeat last year dented her ratings but, after taking a stand against US bullying, she now looks set for a third term in power. Her tough stance on Ukraine, defence and migration has also lifted her influence abroad. But while her Social Democrats are likely to win today's vote, the polls point to their lowest score in 120 years.

PM's boost ▸ PAGE 7

Future of OnlyFans empire in doubt as reclusive owner Radvinsky dies at 43

DANIEL THOMAS — LONDON

OnlyFans owner Leonid Radvinsky, whose transformation of the porn industry created one of Britain's most successful start-ups, has died aged 43, leaving the fate of an empire worth billions up in the air.

The Ukrainian-American entrepreneur acquired Fenix International, the company that owns and operates OnlyFans, in 2018. His death after a long battle with cancer was confirmed by the UK company yesterday.

Radvinsky remained director and majority shareholder of the company, whose strong financial returns have been fuelled by demand for adult content, making it one of the UK's biggest and most controversial tech successes.

OnlyFans transformed the porn industry by offering content creators a platform to reach their audience directly and taking a 20 per cent cut of the revenues. The content creators keep the remaining 80 per cent, a compelling offer for the mostly adult entertainers seeking to monetise their work.

Florida-based Radvinsky was regularly paid one of the largest dividends issued by any UK private company, including a record $701mn last year.

OnlyFans remained based in the country despite making the bulk of its profit in the US. The reclusive entrepreneur acquired the business from British father and son Guy and Tim Stokely, who founded the platform in 2016.

Radvinsky was born in the Ukrainian city of Odesa but moved to the US as a child and grew up in Chicago. He studied economics at Northwestern University and went on to start and invest in various tech businesses, including the adult webcam business MyFreeCams.

Radvinsky had been in talks over a potential multibillion-dollar sale of a majority stake in OnlyFans. It is not clear whether those talks will proceed, according to those close to the situation, as negotiations with venture capital groups had been complicated by his illness. Since 2024, his shares in the company have been held in a trust.

"We are deeply saddened to announce the death of Leo Radvinsky. Leo passed away peacefully after a long battle with cancer," the company said. "His family have requested privacy at this difficult time."

Since 2016, OnlyFans has paid out more than $25bn to creators. Last year, it generated $7.2bn from users, who pay subscriptions to the content creators as well as offer tips and payment for special requests.

World Markets

STOCK MARKETS

	Mar 23	Prev	%chg
S&P 500	6606.75	6506.48	1.54
Nasdaq Composite	21935.67	21647.61	1.33
Dow Jones Ind	46419.94	45577.47	1.85
Euro Stoxx 50	5574.32	5501.28	1.33
FTSEurofirst 300	2302.51	2287.44	0.66
FTSE 100	9894.15	9918.33	-0.24
FTSE All-Share	5298.18	5312.34	-0.27
CAC 40	7726.20	7665.62	0.79
Xetra Dax	22653.86	22380.19	1.22
Nikkei	51515.49	53372.53	-3.48
Hang Seng	24382.47	25277.32	-3.54
MSCI World	4264.50	4292.00	-0.64
MSCI EM	1459.20	1476.71	-1.19
MSCI ACWI	987.19	993.30	-0.62

CURRENCIES

Pair	Mar 23	Prev	Pair	Mar 23	Prev
$/€	1.159	1.153	€/$	0.863	0.867
$/£	1.339	1.329	£/$	0.747	0.752
£/€	0.866	0.868	€/£	1.155	1.153
¥/$	158.730	159.485	¥/€	183.897	183.910
¥/£	212.468	211.964	£ Index	84.831	84.83
Sfr/€	0.913	0.911	Sfr/£	1.054	1.050

CRYPTO

	Mar 23	Prev	%chg
Bitcoin	70567.97	69835.20	1.05
Ethereum	2136.59	2138.00	-0.07

COMMODITIES

	Mar 23	Prev	%chg
Oil WTI	89.95	98.23	-8.43
Oil Brent $	101.36	109.92	-7.79
Gold $	4382.13	4585.41	-4.43

GOVERNMENT BONDS

Yield (%)	Mar 23	Prev	Chg
US 2 Yr	3.87	3.91	-0.04
US 10 Yr	4.34	4.36	-0.02
US 30 Yr	4.93	4.94	-0.01
UK 2 Yr	4.33	4.49	-0.16
UK 10 Yr	4.85	4.93	-0.08
UK 30 Yr	5.53	5.59	-0.06
JPN 2 Yr	1.27	1.24	0.03
JPN 10 Yr	2.29	2.25	0.04
JPN 30 Yr	3.52	3.49	0.03
GER 2 Yr	2.54	2.65	-0.11
GER 10 Yr	2.99	3.03	-0.04
GER 30 Yr	3.49	3.53	-0.04

Prices are latest for edition
Data provided by ICE. www.ice.com

Subscribe In print and online

www.ft.com/subscribenow
Tel: 0800 028 1407

For the latest news go to www.ft.com

© THE FINANCIAL TIMES LTD 2026

No: 42,207 ★

Printed in London, Liverpool, Glasgow, Dublin, Frankfurt, Milan, Madrid, New York, Chicago, San Francisco, Tokyo, Hong Kong, Singapore, Seoul, Dubai

9 770307 176128 13>

MERCREDI 25 MARS 2026
82E ANNÉE – N° 25266
3,80 € – FRANCE MÉTROPOLITAINE
WWW.LEMONDE.FR –
FONDATEUR : HUBERT BEUVE-MÉRY
DIRECTEUR : JÉRÔME FENOGLIO

Le Monde

SCIENCE & MÉDECINE – SUPPLÉMENT
LES JARDINS BOTANIQUES, CINQ CENTS ANS D'HISTOIRE

Le PS se divise sur sa stratégie pour 2027

▸ Après l'échec de plusieurs listes PS-LFI aux municipales, des figures socialistes remettent en cause la stratégie d'alliances adoptée par le parti

▸ « La France insoumise nous a fait perdre », affirme Boris Vallaud. François Hollande dénonce « l'échec de la méthode de la direction du PS »

▸ Le premier secrétaire, Olivier Faure, est sommé de sortir de l'ambiguïté. Ses opposants lui demandent d'enterrer la primaire envisagée pour 2027

▸ Un bureau national du PS devait se tenir, mardi, pour tirer les enseignements du scrutin et esquisser la stratégie en vue de la présidentielle

▸ « Le PS ne peut ignorer les attentes des électeurs de LFI », met néanmoins en garde le politiste Frédéric Sawicki

PAGES 2 À 7, **IDÉES** PAGES 31 ET 34

ITALIE PREMIER ÉCHEC POUR GIORGIA MELONI

▸ La réforme de la magistrature proposée par la dirigeante a été rejetée par référendum
▸ Une majorité d'Italiens a exprimé son attachement à la Constitution

P. 12 ET **ÉDITORIAL** P. 34

Giorgia Meloni, dans un bureau de vote, à Rome, le 23 mars.
VALENTINA STEFANELLI/AP

Guerre en Iran Trump cherche une voie de sortie dans la confusion

PRÈS DE QUATRE SEMAINES après avoir lancé les premiers bombardements sur Téhéran, Donald Trump donne le sentiment de ne pas savoir comment arrêter cette guerre, dont les répercussions sur l'économie mondiale se font chaque jour plus importantes.

Après avoir menacé d'*« anéantir »*, sous 48 heures, les centrales électriques iraniennes si le régime ne levait pas son blocage du détroit d'Ormuz, le président américain a annoncé, lundi 23 mars, repousser de cinq jours son ultimatum, assurant que des *« discussions productives »* étaient en cours avec Téhéran. Une affirmation immédiatement démentie par les responsables iraniens, qui accusent la Maison Blanche de vouloir calmer artificiellement les marchés, rendus fébriles par le conflit. La crainte d'une escalade incontrôlable pousse néanmoins plusieurs pays (la Turquie, le Pakistan, l'Egypte et le Royaume-Uni) à tenter des efforts de médiation.

PAGES 8 À 11

Société
A Noisiel, un récit implacable de la violence policière

Victime, le 16 mars, d'une interpellation musclée, dont la vidéo a fait le tour des réseaux, Flavel raconte les faits qui l'ont décidé à porter plainte

PAGE 17

Migrations
La France traîne à transposer le droit européen

Le nouveau pacte européen sur la migration et l'asile, supposé renforcer les contrôles aux frontières, doit entrer en vigueur au début de l'été

PAGE 15

Commerce
Bruxelles fixe au 1er mai l'entrée en vigueur de l'accord avec le Mercosur

PAGE 19

Environnement
A Sainte-Soline, trois ans après les heurts autour de la mégabassine

PAGE 18

Argentine
La mémoire de la dictature militaire remise en cause par Milei

PAGE 22

Campus
La vie heurtée des jeunes Américains en France

Coupes budgétaires et actualité chaotique : les choix de l'administration Trump perturbent le quotidien des milliers d'étudiants venus d'outre-Atlantique

PAGE 21

Culture
La création artistique face à la censure

Un rapport du CESE alerte sur l'augmentation des entraves faites aux artistes et préconise de renforcer les sanctions pénales contre leurs auteurs

PAGE 29

VU PAR FAHD BAHADY (SYRIE) — CARTOONING FOR PEACE

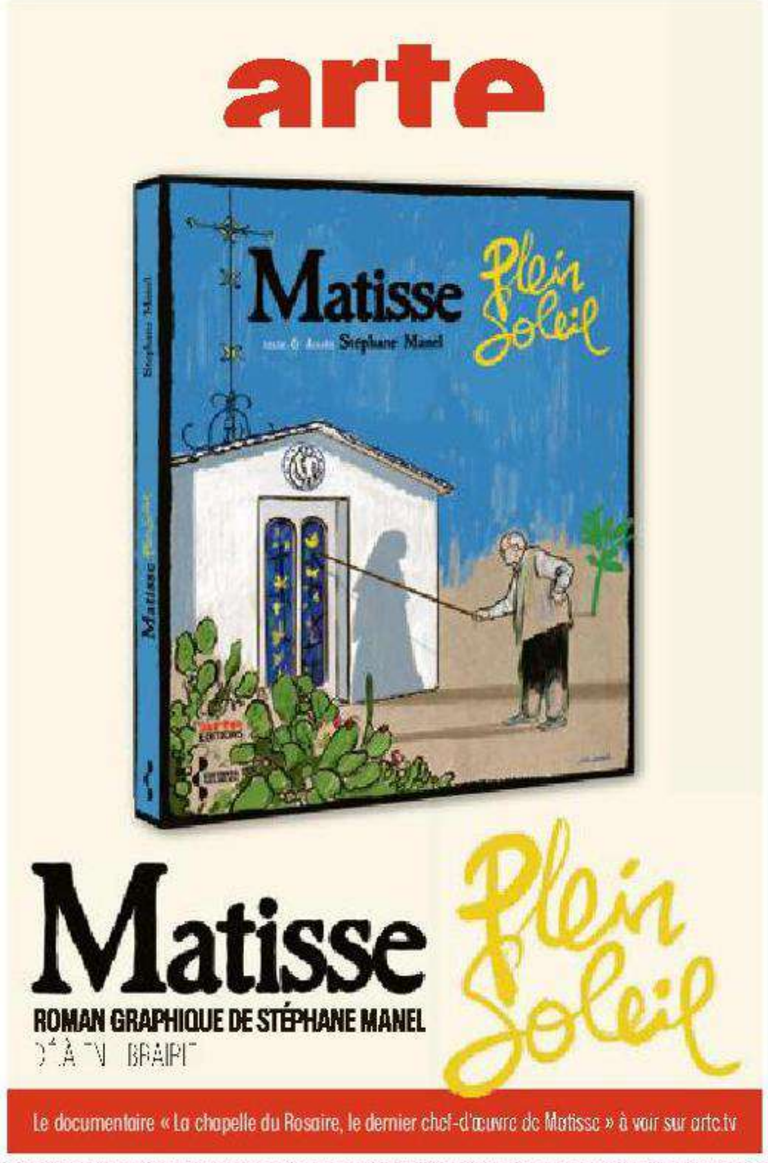

M 00147 - 325 - F: 3,80 €

Allemagne 5,10 €, **Andorre** 4,50 €, **Autriche** 4,90 €, **Belgique** 4,20 €, **Espagne** 4,50 €, **Grèce** 4,40 €, **Guadeloupe-Martinique** 4,10 €, **Italie** 4,40 €, **Luxembourg** 4,40 €, **Maroc** 35 DH, **Pays-Bas** 4,90 €, **Portugal cont.** 4,40 €, **La Réunion** 4,10 €, **Sénégal** 2 600 F CFA, **Suisse** 4,90 CHF, **Tunisie** 8 DT

MARDI 24 MARS 2026
82E ANNÉE – N° 25265
3,80 € – FRANCE MÉTROPOLITAINE
WWW.LEMONDE.FR –
FONDATEUR : HUBERT BEUVE-MÉRY
DIRECTEUR : JÉRÔME FENOGLIO

Le Monde

ÉDITION SPÉCIALE

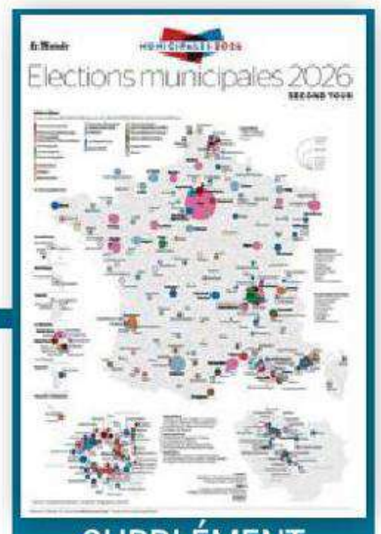

SUPPLÉMENT
LES RÉSULTATS VILLE PAR VILLE

Municipales : la gauche face à de lourds choix stratégiques au lendemain du scrutin

- Les résultats du second tour posent les bases de nouveaux rapports de force en vue de la présidentielle de 2027
- Si la gauche conserve Paris, Marseille et Lyon, elle perd des bastions historiques comme Brest ou Clermont-Ferrand, battue par la droite
- Le bilan très mitigé des alliances entre le PS et LFI ravive la guerre des gauches
- Défait à Toulon, à Marseille et à Nîmes, le RN réussit une progression inédite
- Bien que confortée, la droite traditionnelle peine à s'imposer dans les grandes villes
- A Pau, le crépuscule de François Bayrou

PAGES 2 À 13 ET ÉDITORIAL P. 31

Emmanuel Grégoire, à Paris, le 22 mars. CYRIL BITTON/DIVERGENCE POUR « LE MONDE »

Le pari gagnant d'Emmanuel Grégoire à Paris

Le candidat de la gauche et des écologistes, qui avait refusé une alliance avec LFI, s'impose contre Rachida Dati et Sophia Chikirou

PAGE 10

Benoît Payan conserve Marseille

A la tête d'une union de gauche hors « insoumis », le maire socialiste sortant devance largement le RN et la droite

PAGE 11

A Nice, la revanche d'Eric Ciotti face à Christian Estrosi

Allié au RN, l'ancien assistant parlementaire du maire sortant Horizons s'installe dans le fauteuil de son ex-mentor

PAGE 9

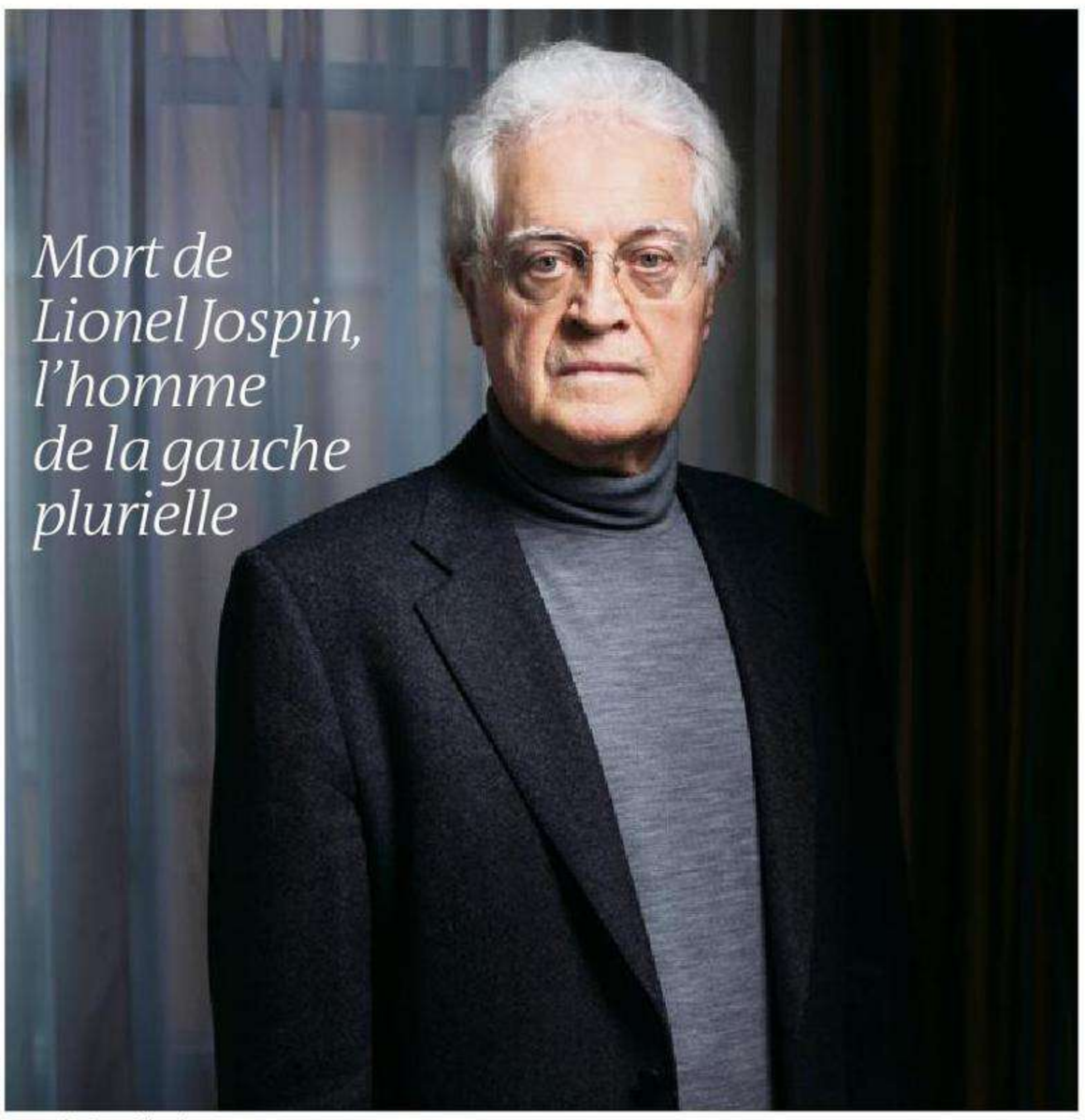

Mort de Lionel Jospin, l'homme de la gauche plurielle

A Paris, le 5 février 2010. BRUNO LEVY POUR « LE MONDE »

PERSONNALITÉ MAJEURE de la gauche socialiste, Lionel Jospin a occupé de nombreuses fonctions : premier secrétaire du PS, député, ministre de François Mitterrand, premier ministre de cohabitation sous Jacques Chirac. A Matignon, il tient la barre durant cinq ans avec une « majorité plurielle » associant socialistes, communistes, chevènementistes, écologistes et radicaux de gauche. Après un premier échec en 1995 au second tour de la présidentielle, il est éliminé dès le premier tour en 2002. *« J'en tire les conclusions en me retirant de la vie politique »*, martèle-t-il au soir du 21 avril, devant des militants sonnés. Celui qui se définissait comme *« un rigide qui évolue, un austère qui se marre et un protestant athée »* est mort dimanche 22 mars, à 88 ans, à Paris.

PAGES 20 À 23

Moyen-Orient
L'Iran poursuit son escalade militaire

Téhéran a franchi un palier, samedi, en visant la base américaine de Diego Garcia, puis en tirant un missile sur la ville israélienne de Dimona. Trump a répliqué en lançant un ultimatum à Téhéran et en menaçant d'« anéantir » les centrales énergétiques du pays si l'Iran ne rouvrait pas le détroit d'Ormuz avant lundi soir

PAGES 14 À 17 ET 19

Justice
A Aix-en-Provence, un procès de la DZ Mafia sous haute surveillance

PAGE 18

Idées
Entretien avec le politiste Nicolas Hubé sur la place du journalisme

PAGE 28

Culture
Au Grand Palais, Matisse, le sculpteur de lumière

L'exposition réjouissante du musée parisien présente l'œuvre tardive de l'artiste, qui n'a jamais cessé d'expérimenter, avec ses célèbres papiers découpés mais aussi des toiles monumentales

PAGE 24

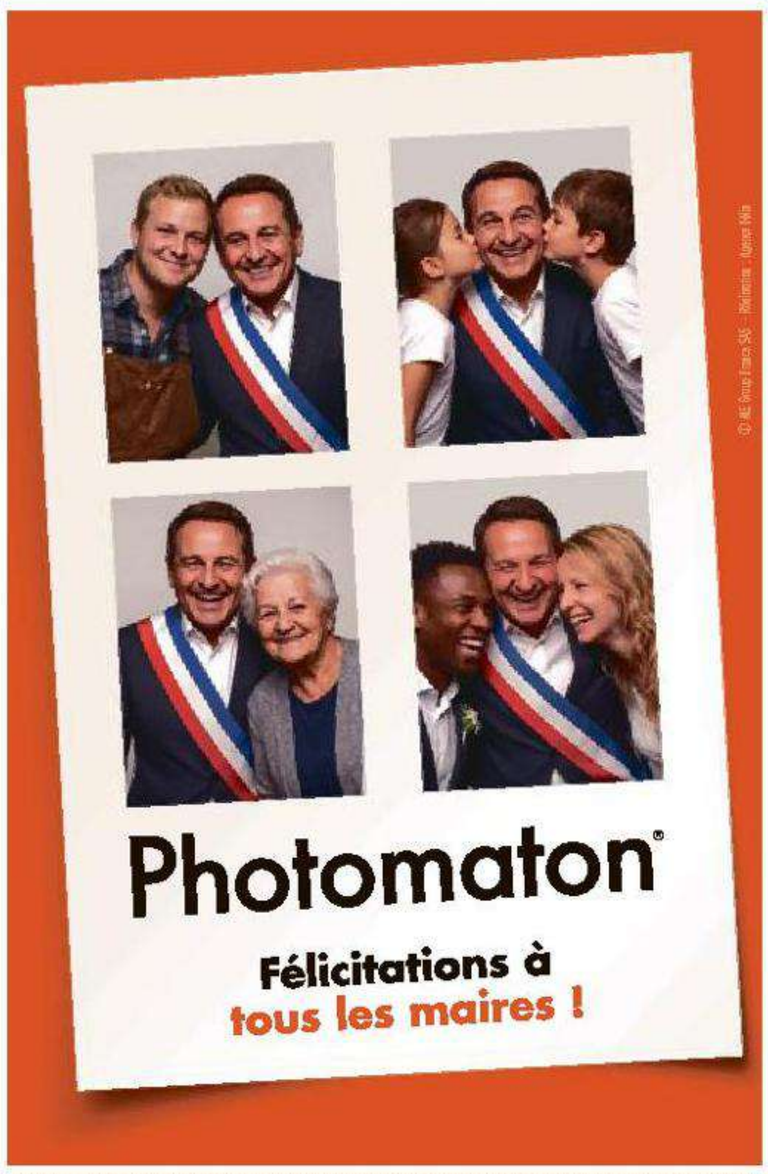

M 00147 - 324 - F: 3,80 €

Allemagne 5,10 €, Andorre 4,50 €, Autriche 4,90 €, Belgique 4,20 €, Espagne 4,50 €, Grèce 4,40 €, Guadeloupe-Martinique 4,10 €, Italie 4,40 €, Luxembourg 4,40 €, Maroc 35 DH, Pays-Bas 4,90 €, Portugal cont. 4,40 €, La Réunion 4,10 €, Sénégal 2 600 F CFA, Suisse 4,90 CHF, Tunisie 8 DT

Rebecca Lucy Taylor on David Hare's Teeth 'n' Smiles

'The energy is frightening'

G2

Taking the biscuit Why Biscoff recipes are all over the internet

G2

The Guardian

Tuesday
24 March 2026
£3.20
From £2.30 for subscribers

Trump stalls strikes amid claims of 'productive' talks with Tehran

Iran denies any contact as US extends deadline to reopen key oil route

Jason Burke
Lorenzo Tondo *Jerusalem*

Donald Trump has claimed there were talks between the US and Iran yesterday in which the two sides had "major points of agreement", appearing to avert a potentially severe escalation of the conflict in the Middle East.

However, Tehran denied the claim, in which Trump also speculated a deal could soon be done to end the war, with Iran's foreign ministry saying no direct talks had been held with the US since the bombing campaign began 24 days ago.

Yesterday morning, the US president said he would "postpone any and all strikes against Iranian power plants and energy infrastructure" for five days.

Over the weekend Trump had threatened to "hit and obliterate" Iran's power stations and energy infrastructure if Tehran did not allow shipping to move freely through the strait of Hormuz again.

Iran's retaliatory threat, in which it said it would destroy infrastructure across the Middle East, had raised fears of a deepening conflict and global economic crisis.

But in a flurry of presidential announcements yesterday, Trump first posted on social media that he had extended his deadline by five days, explaining that the US and Iran had held "very good and productive conversations".

He later told reporters in Palm Beach, Florida, that his Middle East envoy, Steve Witkoff, and his close aide and son-in-law Jared Kushner held "very, very strong talks" with the Iranians a day earlier.

"We'll see where they lead. We have points, major points of agreement, I would say, almost all points of agreement ... We've had very strong talks, Mr Witkoff and Mr Kushner had them," Trump said.

The US president later played up the chances of a deal, saying: "We're giving it five days, and then we're going to see where that takes us. And I would say at the end of this period, I think it could very well end up being a very good deal for everybody."

The strait of Hormuz would be "opened very soon" if the talks worked, Trump said, adding that it would be "jointly controlled", although he did not give a clear answer on who would be involved. "Maybe me. Maybe me. Me and the ayatollah," Trump said.

Oman, Turkey, Egypt

10

'Horrific' Arson attack on Jewish charity condemned by PM

Daniel Boffey
Kevin Rawlinson
Dan Sabbagh

Security agencies are investigating whether a group linked to Iran is behind an arson attack on four ambulances belonging to a Jewish charity in north London.

The Metropolitan police said efforts to authenticate a claim of responsibility made by a group known as Harakat Ashab al-Yamin al-Islamia (HAYI) were a priority as they sought to track three hooded people caught on CCTV at the scene.

Officers were called to Highfield Road, in Golders Green, at about 1.45am yesterday after reports of ambulances on fire near the Machzike Hadath synagogue.

A member of the synagogue's leadership team said CCTV footage showed three people placing rags at "strategic points on the ambulances".

The attack took place in an area of London that has a large Jewish community. The prime minister, Keir Starmer, said: "This is a horrific antisemitic attack.

4

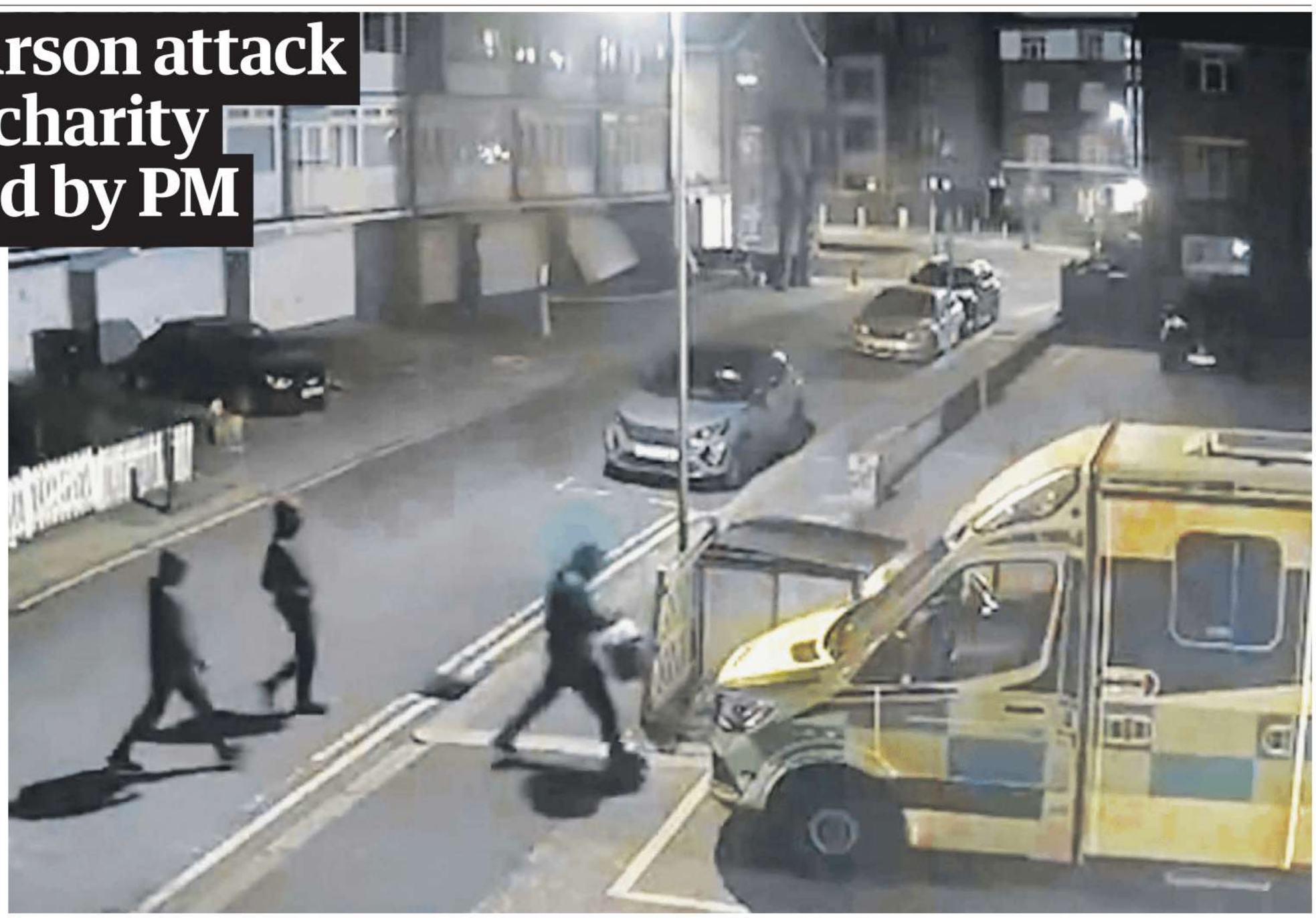

▲ *The Met police are attempting to track three hooded people caught on CCTV, after ambulances owned by a Jewish charity were set on fire* PHOTOGRAPH: SKY NEWS

4,00€ mardi 24 mars 2026 LE FIGARO – N° 25 371 – www.lefigaro.fr – France métropolitaine uniquement

LE FIGARO

« Sans la liberté de blâmer, il n'est point d'éloge flatteur » Beaumarchais

REPORTAGE
DANS LES MONARCHIES DU GOLFE, LA PEUR D'UNE ESCALADE AVEC L'IRAN PAGES 8 ET 9

MATISSE
AU GRAND PALAIS, L'ARTISTE LIBÉRÉ GRÂCE AUX FEMMES PAGE 30

MUNICIPALES
•Fort du « plus grand nombre d'élus », Bruno Retailleau creuse son sillon PAGES 4 ET 5
•Les conquêtes silencieuses du RN PAGE 6

ITALIE
Meloni trébuche en tentant de réformer la magistrature PAGE 10

DROGUE
Quand le « cannabis gourmet » nord-américain déferle sur l'Hexagone PAGE 11

ENTRETIEN
Jérôme Jaffré : « Le problème du bloc central, c'est qu'il n'est pas assez un "bloc" et pas assez central » PAGE 18

IA
Les data centers géants, enjeu d'une féroce bataille entre États européens PAGE 22

AUTOMOBILE
Renault Twingo : esprit, es-tu là ? PAGE 28

CHAMPS LIBRES
•La chronique de Renaud Girard
•La tribune de Julie Girard PAGE 15

M 00108 - 324 - F: 4,00 €

FIGARO OUI FIGARO NON

Réponses à la question de lundi :
Pensez-vous que le résultat des municipales aura une influence sur la présidentielle ?

OUI 53%	NON 47%

VOTANTS : 133 552

Êtes-vous satisfait des résultats des élections municipales ?

Téléchargez l'appli du Figaro pour voter

STRINGER/REUTERS ; LUC CASTEL 2026 ; FRANÇOIS BOUCHON/LE FIGARO ;

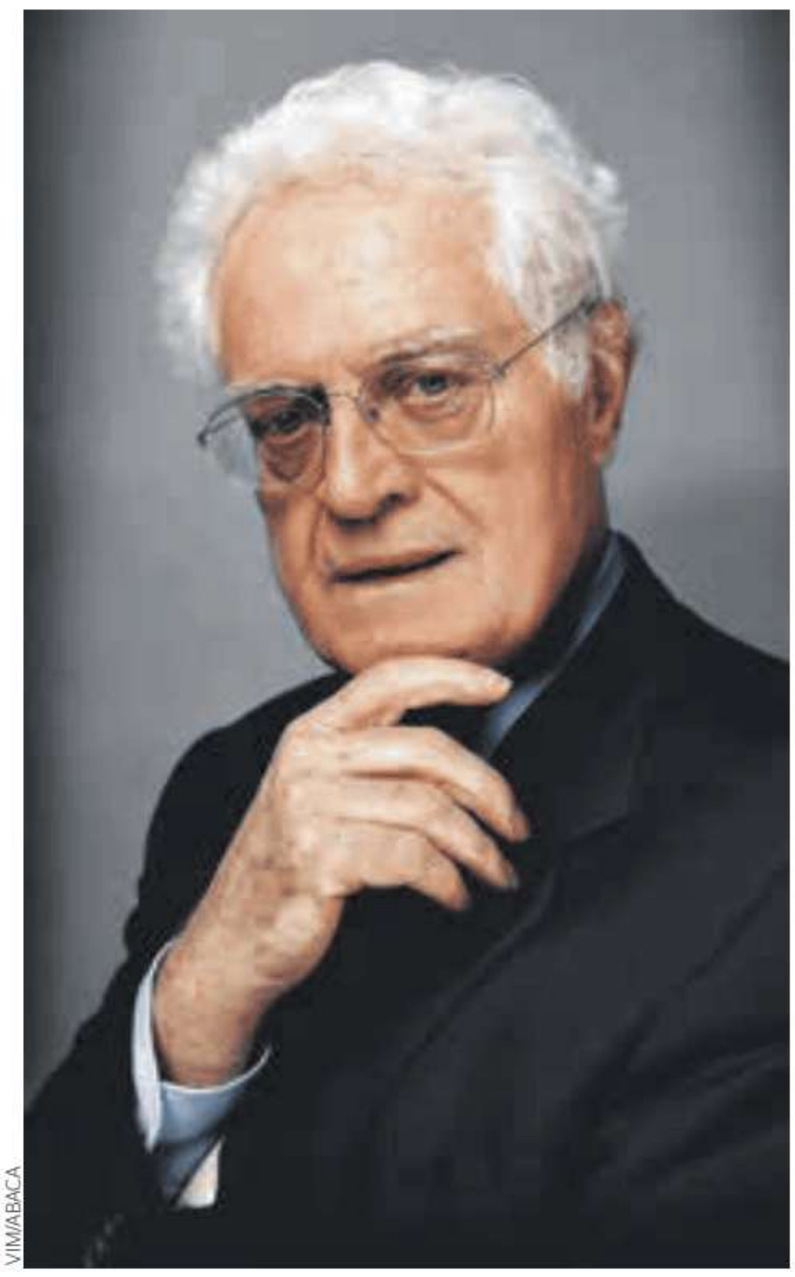

VIM/ABACA

Lionel Jospin, les illusions perdues de la « gauche plurielle »

Figure des années Mitterrand et du rassemblement de la gauche, artisan des 35 heures, l'ancien premier ministre est décédé dimanche à l'âge de 88 ans. Son destin politique s'est brisé un certain 21 avril 2002, avec son échec au premier tour de la présidentielle et la qualification de Jean-Marie Le Pen. Après son retrait retentissant de la vie politique, le socialiste était resté une personnalité reconnue pour sa rigueur et sa droiture. PAGES 16 ET 17

Le PS et les Verts se déchirent sur le cas Mélenchon

Alors que les électeurs ont sanctionné les alliances de la gauche avec LFI aux municipales, l'heure est aux règlements de comptes dans les différents états-majors.

Le calendrier électoral est ainsi fait que, d'un scrutin local, tous ont tiré des leçons nationales. À un an de la présidentielle, il en va donc de François Hollande comme de Jean-Luc Mélenchon, et de Raphaël Glucksmann comme de Marine Tondelier : c'est le regard tourné vers 2027 qu'ils se sont exprimés ces dernières heures.
Première victime de ce grand chamboule-tout, Olivier Faure a essuyé un tir de barrage nourri venu de ses propres rangs. Emmenés par Jean-Christophe Cambadélis, les détracteurs du patron du Parti socialiste ont profité de l'échec des alliances avec LFI pour remettre en question son mandat de premier secrétaire. Augurant un bureau national particulièrement agité ce mardi soir. Tout comme promettent d'ailleurs de l'être les prochains rendez-vous internes des Écologistes, où le très net reflux observé dans les grandes villes est venu rappeler le double fiasco des européennes et des législatives.
Autant de situations de crise qui profitent à Jean-Luc Mélenchon, qui continue de régner seul sur la gauche et reste incontesté au sein de La France insoumise.

→ LES ALLIANCES AVEC LFI ONT PLUS RÉVEILLÉ LES ÉLECTEURS DE DROITE QU'ELLES N'ONT DISSUADÉ CEUX DE GAUCHE → LE PREMIER SECRÉTAIRE DU PS, OLIVIER FAURE, SUR LE FIL DU RASOIR → NE PAS LIRE 2027 DANS LE SCRUTIN DE 2026 PAGES 2, 3 ET L'ÉDITORIAL

Sous l'effet de la guerre en Iran, le coût de la dette française s'envole

Les risques d'escalade liés au blocage du détroit d'Ormuz suscitent une inquiétude grandissante chez les investisseurs. Lundi, le taux des emprunts à dix ans, auquel se refinance l'État, a atteint 3,87 %, un record depuis la crise financière en 2009. Une telle hausse va renchérir le coût de remboursement de la dette, qui pourrait atteindre 100 milliards par an d'ici la fin de la décennie. PAGES 20 ET 21

ÉDITORIAL par Yves Thréard

La triple défaite du PS

Le Parti socialiste n'a pas fini de tirer les leçons des accords de second tour passés avec La France insoumise. Le bilan est globalement négatif dans la trentaine de villes concernées. Même à Tulle, le fief corrézien de François Hollande, la fusion n'a pas empêché le maire de sombrer. On n'a d'ailleurs jamais compris si l'ancien chef de l'État y était, ou non, favorable. Un pas en avant, deux pas en arrière : lorsqu'il était à l'Élysée, on le comparait volontiers à un danseur de tango. Son successeur à la tête du PS, Olivier Faure, semble être, pour sa part, plutôt adepte de la valse à trois temps. Au soir du premier tour, il affirmait, la mine grave, qu'il n'y aurait *« pas d'accord national »* avec La France insoumise. Le lendemain, il disait pourtant *« comprendre parfaitement les choix d'alliances »* locales avec ce même parti. Et, ce lundi matin, il déclarait avec aplomb : *« Mélenchon est devenu aujourd'hui le boulet de la gauche. »* En paraphrasant l'un de ses illustres aînés et homonymes, Edgar Faure, on aurait envie de lui demander si c'est la girouette qui tourne ou le vent…
Plus sérieusement, les changements de pied d'Olivier Faure en disent beaucoup sur l'état du Parti socialiste. Nonobstant les victoires engrangées pour garder Paris ou Montpellier dans son giron, le PS est en échec sur plusieurs fronts. Sa défaite est triple, de trois ordres. Elle est d'abord électorale, car ses candidats ont presque toujours perdu là où ils se sont acoquinés aux Insoumis, notamment dans des bastions comme Clermont-Ferrand et Brest. Elle est ensuite morale, car Faure et consorts n'ont aucune parole, eux qui font toujours la leçon à la droite pour des accords qu'elle n'a jamais accepté de passer avec le FN, puis le RN. Elle est enfin politique, car les socialistes restent « Mélenchon-dépendants ». Sans lui, la gauche pourra-t-elle jouer les premiers rôles à la prochaine présidentielle ? La réponse est une source inépuisable de division.

Électorale, morale et politique

À l'heure des hommages rendus à Lionel Jospin, la gauche n'est pas plurielle, telle qu'il l'avait inventée, mais plus fracturée que jamais. Et on se demande comment ses camarades – Mélenchon compris – peuvent saluer la rectitude de l'ancien premier ministre quand eux-mêmes semblent avoir perdu tous leurs repères et principes. ■

BDL CAPITAL MANAGEMENT

CERTAINS TABLEAUX ONT DE LA VALEUR

D'AUTRES EN CRÉENT.

BDL REMPART
3 ANS : +21,5%
5 ANS : +62%
DEPUIS LA CRÉATION DU FONDS : +149,6%
ISIN : FR0010174144

ANNÉE	2016	2017	2018	2019	2020	2021	2022	2023	2024	2025
BDL REMPART	+0,8%	+2,9%	-9,1%	+6,9%	-6,4%	+16,1%	+14,9%	+6,0%	-2,8%	+18%
INDICE DE RÉF.*	-0,3%	-0,4%	-0,4%	-0,4%	-0,5%	-0,5%	+0,0%	+3,3%	+3,8%	-2,2%

› Parlez de BDL Rempart à votre conseiller financier.
› Ou bénéficiez du meilleur de notre gestion sur clubinvest.com dès 5000 €.

SRI 3/7 Le SRI part de l'hypothèse que vous conservez le produit pendant toute la période de détention recommandée. 7 étant le plus risqué

* Indice de référence : ESTER. Ceci est une COMMUNICATION PUBLICITAIRE. RISQUES DU FONDS : RISQUE ACTIONS, LIQUIDITÉ, CRÉDIT, CONTREPARTIE, DE CHANGE ET DE PERTE EN CAPITAL. Pour plus d'informations sur les risques et les caractéristiques du fonds, veuillez vous référer au prospectus de BDL Rempart et au document d'informations clés pour l'investisseur (DICI) disponibles sur www.bdlcm.com/rempart. L'investissement promu concerne l'acquisition de parts ou d'actions d'un fonds. La décision d'investir dans BDL Rempart doit tenir compte de toutes les caractéristiques, de tous les objectifs et de tous les risques du fonds promu, tels que décrits dans son prospectus ou dans le DICI. Avant tout investissement, contactez votre intermédiaire financier habituel. BDL Capital Management :
24, rue du Rocher - 75008 Paris - Numéro de Siret : 48109448000029 | N° d'agrément AMF : GP-05000003 - www.bdlcm.com

AND : 4,60 € – BEL : 4,10 € – CH : 5,00 CHF – D : 4,60 € – ESP : 4,60 € – GR : 4,10 € – LUX : 4,10 € – MAR : 37 DH – DOM : 5,10 € – TUN : 11,00 TND ISSN 0182.5852

Clarín

El hombre que llevó el cine a la TV

Rómulo Berruti, que condujo junto a Carlos Morelli "Función privada", murió a los 88 años. P.50

Cerúndolo dejó afuera a Medvedev

En un partidazo, el argentino venció al ruso en 3 sets y avanzó en el Masters 1000 de Miami. P.44

BUENOS AIRES, ARGENTINA AÑO LXXX Nº 28.853, **PRECIO: $ 3.720,00** EN CABA Y GBA - RECARGO ENVÍO AL INTERIOR $ 700,00 - PRECIO DE LOS OPCIONALES, EN EL ÍNDICE DE LA PÁGINA 54.

Martes 24 de marzo de 2026

Trump suspende los ataques y revela que negocia con Irán

Mencionó "como 15 puntos de acuerdo", pero el régimen niega ese diálogo.

El presidente de EE.UU, que había amenazado con un "ataque total" contra Irán, anunció sorpresivamente "conversaciones productivas" con Teherán. La noticia desplomó el precio del petróleo por debajo de los US$ 100. Irán, sin embargo, negó que exista ese diálogo y sostuvo en cambio que EE.UU., a través de países amigos, es el que pidió "negociaciones destinadas a poner fin a la guerra". Trump dice que uno de los puntos es el cese del desarrollo nuclear iraní. Hay versiones de un acercamiento, a partir de esto. P.3

Petróleo, inflación y un pantano militar

Las razones de Trump para frenar la escalada en Irán. P.5

Caída El precio del crudo en el mundo se derrumbó y pasó de US$ 108 a US$ 96,18.

Salto De las acciones argentinas en Wall Street y caída del riesgo país a 600 puntos.

REUTERS

"Deténgase, deténgase". La advertencia que el chofer del camión no escuchó, y el resultado.

El choque más increíble y dos muertos en Nueva York

Un avión de Air Canada, procedente de Montreal, con más de 70 pasajeros a bordo, chocó en pleno aterrizaje en el aeropuerto LaGuardia contra un camión de bomberos. Murieron los dos pilotos y hubo al menos 40 heridos, algunos graves. En un audio se escucha a un controlador de tráfico aéreo pidiendo desesperadamente al chofer del camión "deténgase, deténgase". P.24

TRAGEDIA EN COLOMBIA

Al menos 8 muertos y decenas de heridos dejó la caída de un avión militar, con 125 ocupantes a bordo. P.25

Arranca el juicio por racismo a una argentina en Río

Agostina Páez, una abogada santiagueña, afrontará hoy el proceso que se le abrió en Brasil por una denuncia de gestos racistas de parte de tres mozos de un bar de Ipanema al cual habían asistido ella y unas amigas, en enero. Sobre Páez recaen tres cargos. Podrían darle de 2 a 15 años de prisión; en caso de que sean más de cuatro, tendrá que ir a la cárcel. Según ella, reaccionó porque en el boliche las estafaron y les hicieron gestos obscenos. P.30

Con la interna a pleno y los casos de Adorni y $LIBRA, Milei habló de traición

El Presidente sorprendió ayer al postear en sus redes frases enigmáticas. "La traición nunca viene de un enemigo... sino de alguien que supo ganarse tu confianza", decía el primer mensaje. Luego escribió: "No todo merece perdón... sabían lo que hacían". Y el último, "No todos los que aparentan bondad actúan con buenas intenciones". Algunos funcionarios creyeron ver un mensaje dirigido a Victoria Villarruel, pero otros no descartan que aludan a los recientes escándalos. P.10

El acuerdo entre el Mercosur y la UE comienza a regir a partir del 1 de mayo

Lo anunció la presidenta de la Comisión Europea, Ursula von der Leyen. Será de carácter provisional, lo que comprende la supresión inmediata de algunos aranceles en carne bovina, aves, azúcar, arroz, miel y soja para el Mercosur. En el caso de la UE aplicará a máquinas, autos, vinos y otras bebidas alcohólicas. Desde el Gobierno celebraron la noticia. Hay aún muchos interrogantes. P.19

A 50 años del golpe, el kirchnerismo y la izquierda marchan divididos a Plaza de Mayo

El acto central arranca a las 16 frente a la Casa Rosada. Pero los puntos de reunión y la marcha de las columnas serán por separado, tanto dentro del kirchnerismo como de la izquierda. La Cámpora saldrá de la sede de la ex ESMA y pasará por San José 1111, las Madres lo harán desde su sede en Congreso y la izquierda, desde distintos puntos del Centro porteño. P.12